第三章

太原会战

第一节　雁北失守

一、破产的大同会战

1937年8月下旬，日军攻占北平之居庸关及张家口。9月初，日军第5师团主力，由怀来向蔚县前进；第4野战兵团之一部及川原兵团、伪满靖安军由怀安（柴沟堡）向阳原前进；第4、第5两野战兵团主力，附伪蒙军一部，沿平绥路向晋北要塞天镇进攻；第5野战兵团之一部及伪蒙军由张北向晋绥边境进攻。

山西省四面环山，北依外长城及阴山之系，毗连察、绥，南以中条山及黄河邻接河南，东以太行山与河北平原相隔，西以吕梁山和黄河天险与陕西毗邻。山西地处高原，为华北屋脊，有高屋建瓴之势。历代用兵者，必先据山西，然后可以巩固河北。太原扼正太、同浦两路之交会点，位于汾河左岸，被山带河，古称重镇。忻口右托五台，左倚云中，地势险要，为太原北面之屏障。井陉、娘子关为太原东面之咽喉。当时正太、同浦两铁路均为窄轨，不能与其他铁路联运。山西境内山峦丛错，东太行、西吕梁、北恒山、南中条等四大山脉分布全境，层峰接云，关隘修阻，交通甚不便利。境内河流较大者，为汾河、桑干河、滹沱河、漳河、沁河和环绕西部和南部之黄河，均水流湍急，极少舟楫之利。山西煤、铁资源丰富。由于山西特殊的地理位置，所以抗战爆发后必然成为敌我双方争夺的战略要点。

第二战区司令长官部在敌攻占居庸关及张家口时，即判断敌将分经平绥路及蔚县攻晋北，其时由察南撤下的汤恩伯部，率第17军高桂滋部正向蔚县、广灵集结，所属第13军则奉命开赴河北顺德（邢台）整理。第二战区司令长官阎锡山将晋绥军主力配置于平型关、灵邱、广灵、天镇、阳高等地区，一部控制于浑源、应县、大同附近。9月2日，蒋介石电示："日驻屯军部，企图于星期内截断平绥、平汉两铁路之联络，待关东军到达而歼灭晋军，以截断我军由山西向北进出之路。"同时，蒋介石令驻藁城、石家庄一带之刘茂

抗日战争图书馆藏 www.krzzjn.com

恩的第 15 军，开赴晋北作战。

当日军攻占南口和张家口后，阎锡山判断侵犯华北西线的日军将循平绥线进犯大同，战场可能局限于雁门关以北的雁北地区。他根据敌情判断，做了“会战大同”的准备。其方针为，诱敌进入大同以东聚乐堡地区已设国防工事地带，集结强大兵团于南翼的浑源、东井集间和北翼绥东的丰镇、兴和一线，发动钳击，并以骑兵集团向张家口挺进。蒋介石赞赏这个计划。从皖北调刘茂恩第 15 军两个师（武庭麟的第 64 师和刘自兼的第 65 师）入晋，接汤恩伯三个师阵地。

第二战区司令长官阎锡山

阎锡山为实行大同会战之计划，命从张家口退下来的李服膺第 61 军附一个山炮营于晋东北西弯堡、天镇、阳高地区占领既设阵地，拒止西进之敌，以掩护聚乐堡主阵地和南北翼主力军的集结。

命赵承绶、门炳岳两骑兵军为集团骑兵，位置于兴和东北地区；刘奉滨第 73 师位置于广灵、灵邱东边境，以警戒南北两翼军的活动，待机向张家口南北挺进。

命王靖国第 19 军及附属山炮团、野炮营及一个重炮连，于大同以东 30 里的聚乐堡南北线上，占领主抵抗阵地，吸引敌军于熊耳山和外长城间的南洋河盆地。

命杨澄源第 34 军于东井集、浑源间集结。该军与刘茂恩的第 15 军为南兵团，以第 6 集团军总司令杨爱源为雁门关指挥。

命傅作义第 35 军在绥东丰镇和大同以北得胜堡地区集结，为北兵团。预拟李服膺第 61 军在天镇，阳高予敌以层层打击后，北移于长城镇边堡附近，归入北兵团序列，以第 7 集团军总司令傅作义为指挥，在大同指挥北兵团和聚乐堡正面主抵抗阵地作战。南北兵团乘敌胶着于聚乐堡既设阵地前时，立即包围钳击。

从南口突围撤出的陈长捷第 72 师集结于雁北应县，增加于镇河新编独立第 4 旅，编成预备第 1 军，为大同会战的预备兵团，直辖于战区长官部。

雁门山以南仅以孙楚的第 33 军所辖孟宪吉独立第 8 旅位置于雁门关，章拯宇独立第 3 旅位置于龙泉关、平型关之间。

从察哈尔犯晋的日军，于 9 月上旬发动进攻。敌先以关东军东条纵队一

个旅团和伪蒙军的两个骑兵师，沿平绥路西进，攻破李服膺在雁北所筑的从永嘉到天镇间的国防阵地。日军于9月9日冲到阳高城下，李不但未能收容所部，依据阳高预设的第二线阵地抵抗，竟弃城随溃军向大白登南逃。敌东条的纵队继续向大同西进，配属于王靖国第19军的段树华旅在聚乐堡前方，与敌激战两昼夜，损失约两个营。王靖国鉴于段旅受日军飞机、重炮的严重损伤，向阎锡山屡电告急，请求预备军推进，并电陈长捷师应援，还不断要求傅作义把集结在丰镇的第35军权行南移大同，给予直接支持。这样，所谓“大同会战”的基础，已被李服膺和王靖国搞的动摇了。

9月13日，日军混成独立第1旅团占领大同，晋绥军各部均向长城线转移。同时，日军坂垣师团主力突破广灵洗马店刘奉滨第73师防线，该师向平型关方向转进。此时在浑源北东井集地区集结的只有第34军梁鉴堂第203旅，该旅既受李服膺军南溃的影响，侧背又受广灵方面的威胁。正在雁门关内岭口行营指挥的阎锡山对当时情况惶恐不安。他仍着眼于雁北，拟转移主作战方面于浑源，以为应付。9月14日，第5师团占广灵，9月16日敌把杨澄源第34军、刘茂恩第15军牵制在浑源、东井地区后，又紧迫第73师，直捣灵邱。这时阎锡山才恍然警悟到，日军主力第5师团是循着坂垣一年前假借游历五台山勘察的路线而进攻平型关，以抄袭雁门山后方。阎感到“大同会战”计划已全盘皆输。

在这种形势下，阎决定放弃“大同会战”，立即尽撤雁北各军于雁门山以

晋军将领左起：孙楚、赵承绶、楚溪春、杨爱源等在一起。

南，依靠恒山、雁门关为侧背屏障，东向平型关方面，对侵入灵邱的敌第5师团主力进行会战。阎当时对兵力部署作了如下调整：

初到浑源的刘茂恩第15军南向恒山撤退，于恒山口左右和砂河间集结，保持主力于恒山南，准备机动。

杨澄源第34军由东井集经应县退入茹越口，守备雁门关与恒山间的茹越口两侧，与第15军取得联络。

预备第2军控制于繁峙。

王靖国第19军由聚乐堡向雁门关撤退，增加方克猷独立第2旅和姜玉贞第196旅，守备雁门关线，保持重点于雁门关方面。

集结在绥东丰镇的第35军，向宁武、阳方口转进。

赵承绶骑兵军南退于朔县地区，警戒雁门、宁武西翼。

门炳岳骑兵军和马占山的东北挺进军向丰镇、平地泉西撤，共同警戒绥东。

第35军后方在绥宪兵和征训的国民兵，离开绥远省会，经绥南清水河，循黄河转赴晋西北保德县待命。

二、李服膺被诛

李服膺第61军在天镇阳高失守后，随第34军南奔，到达繁峙东沙河附近。

雁北失守，日军可沿同蒲铁路居高临下直冲太原，阎锡山的守土抗战也泡了汤。他着实慌了手脚。

晋军在雁北一败涂地，山西人心惶惶，阎锡山一筹莫展。这时，一老者向阎锡山直言：要稳定山西军心、民心，保卫山西，非得执行军法不可。此人便是第二战区军法执行总监张培梅。

张培梅，字鹤峰，山西崞县人。清末秀才，饱读经书。后入山西陆军学堂、保定陆军速成学堂。1907年加入同盟会，在山西新军中由基层队官因功升至山西督军署参谋长。他参加了山西辛亥革命，其学识、军事指挥能力远在阎锡山之上，但张性格豁达直率，远不如阎锡山阴险深沉，加上张不会逢迎阿谀，故其职位一直在阎之下，但在晋军中威信很高。抗战开始后，任命其为第二战区军法执行总监。

张培梅认为，雁北之失，非工事不坚、兵器不利，而在于军队斗志不扬，特别是主要指挥人员怯阵怕死。他主张要严惩雁北失守的主要责任者李服膺。

雁北失守，阎锡山难辞其咎。他提出“守土抗战”，战火在察哈尔燃起

抗日战争图书馆 www.krzzjn.com

时，他援察慢慢腾腾，的确有点隔岸观火的味道。现在晋土已失，他怎样向山西人交代，特别是晋军在雁北的失败，使晋绥军在全国人面前丢尽了脸，他要找一个替罪羊推卸责任，事已如此，也只能牺牲一人保全自己，乃至整个晋军。他深知张培梅宁折不弯的耿介的性格，拒绝他的建议，等于侮辱他，更何况李服膺也是张的崞县同乡，为了山西抗战，张确实要大义灭亲。他同意了张的建议。

李服膺

李服膺，字慕颜，山西崞县人，保定军校第五期毕业生，在晋军中由排、连长升至第61军军长。在晋军中与张荫梧、楚溪春、李生达、傅作义等曾结拜为兄弟，号称阎锡山的“十三太保”，李被誉为大哥。为了寻找靠山，他又认山西省主席赵戴文为干爹。又以保定军校同窗的关系，与南京的唐生智等拉上关系，又与何应钦等关系密切。因而晋军中对他早有微词，说其长于“外交”，短于军事。他经常奔走于太原，进行私人活动，很少驻在防地，对所属中级以下官佐大半不相识。他用人，一贯抓牌子，陆大、保定军校毕业者优先，拉同乡、旧部关系。练兵重表面，搞花架子，作战、施工重私情分配任务。

李服膺在雁北修筑工事中，从太原领来很少一点试制材料，钢筋、洋灰（水泥）不足计划请准的百分之一，土石工具更是寥寥无几，民工工资、兵工津贴被层层克扣，用来在全国各大商埠做买卖，所修国防工事的质量就可想而知了。

雁北失守后，李服膺自知形势对其不利，曾给南京的唐生智及军委会军法总监部的人去电，要求南京派人来了解雁北失守的实况。唐生智等去电给阎锡山，要李服膺亲去南京报告雁北战斗经过。聪明反被聪明误，李服膺的做法适得其反，阎锡山最恨的是背着他与南京方面的人勾结，何况李服膺如去南京，雁北失守的事昭然若揭，对阎也不利，李的四处活动反而促使阎尽快地处死他。

当阎锡山电召李服膺回太原时，李左右的人对他说，阎对天镇的实际情况不明了，难免以讹传讹，有所指责。目前平型关战局危急，全局很快有变化，不如再拖延几天回太原较为妥当。但李较为自信，认为有南京的人撑腰，阎不会对他怎么样，遂毅然去太原。

李服膺到太原后，求见阎锡山，阎让他回去先休息，李在私宅住下。当夜11时左右，阎来电话说要他去开会。李即起床到阎的“都督署”。一下汽车，墓地见阎的大堂上设有公案，两旁宪兵警备，气象森严，李不禁大吃一惊，边走边说：“这是干啥?”陪审官谢濂、傅存怀随即上前说：“总司令一会儿就出来要和你谈，你且在此等等吧。”

未几，阎锡山从厅内走出，站在大堂中央，手持着公案说：“慕颜（李服膺的字），我从学生培植你到了军长，今天什么也不必说啦。关于你的家庭和孩子们，我完全负责，放心吧。你有什么话，可和竹溪（谢濂的字）他们谈。”说毕，离席而去。

李服膺听了阎锡山的话，眼睛瞪着阎的背影刚想申辩，谢濂插口说：“慕颜，不要提那些事了。你还有什么家事，可以告诉我。”

李服膺气愤地把帽子往地上一摔，骂道：“那还说球哩。”

随即由如狼似虎的宪兵拖到车上。李服膺在车上还直嚷嚷说：“为啥这样糊里糊涂地杀人，使我死得不明不白。”

李服膺被枪决前，阎锡山对其特别“优待”，他身穿中将军服，地上铺着红地毯。李服膺被枪决前口中高呼：“不讲理的阎锡山万岁!”

对阎锡山无所谓讲理不讲理的问题，有权就是有理。但李服膺咎由自取，死有应得。这一举措对闻风而逃的晋军确实起到了震慑的作用。

抗日战争图书馆 www.krzzt.com

第二节　平型关战役

一、八路军平型关大捷

卢沟桥的炮声，激励着亿万中华儿女。根据国共两党达成的协议，1937年8月25日，中共中央军委正式下达命令：红军改编为国民革命军第八路军，朱德任总指挥，彭德怀任副总指挥，叶剑英任参谋长，任弼时任政治部主任。下辖115、120、129三个师，每师下辖两个旅，红军虽然放弃了自己用血与火铸造的光荣称号，却实现了从九一八事变以来为之奋斗了6年之久的直接对日作战的宏愿。

红旗猎猎，黄河滚滚。红军整编之后，就浩浩荡荡地开赴抗日前线了。

9月7日，雁北已经失守，山路上到处都是国民党的溃兵、伤兵，三三两两，松松散散，惊魂未定。

坐落在雁北代县岭口的第二战区司令长官部里一片忙乱景象，参谋人员正在匆忙地收拾文件，整理器具准备南撤。阎锡山坐在一土坑上。雁北的仲秋，中午的气温还比较温暖，早晚有些凉意，但阎的土坑已生火，房内散发

群情振奋，旌旗猎猎，人们欢送部队开赴抗战前线。

着一股土烟味。阎虽为司令长官，但不穿军装，他身着山西农家老者的布衣，坐在那里无精打采，眼睛半闭半开，好像老是在琢磨什么事。参谋们有电文，向他报告，他听后或不发一言，不置可否，或用五台土话咕叽几句。

就在这时，周恩来偕徐向前来到岭口。由于南口、张家口相继失陷，雁北失守，阎锡山对抗战已失去信心。周恩来见阎后，耐心地向他分析抗战形势，说明目前敌人虽强，我们虽弱，但只要打下去，敌人终究会弱下去，我们会一天天强大起来，日本帝国主义终究会被打败的，鼓励阎锡山坚持抗战，解除了阎的许多顾虑。

阎锡山请周恩来拟订第二战区的作战计划，周用一天的时间就写出来了。阎看后吃惊地说："写的这样快，这样好！如能这样打，中国必胜。"他用赞叹的口气说："周先生的确是个人才，国民党是没有这样的人才的。"

阎锡山的"守土抗战"搞的是阵地防御战，周恩来等到雁门关参观了防御工事，他建议阎锡山不要单纯死守雁门关，而应主动出击，实行侧击和伏击来破坏日军的进攻计划。

在周恩来的提议下，经阎锡山同意，成立了第二战区民族革命战争动员委员会，动员民众，实行全面抗战。尔后，周恩来等又会见了傅作义，针对国民党害怕发动群众抗日的思想，强调抗击日本侵略不能单纯靠正规军，一定要把民众发动起来，武装起来，与正规军共同作战。

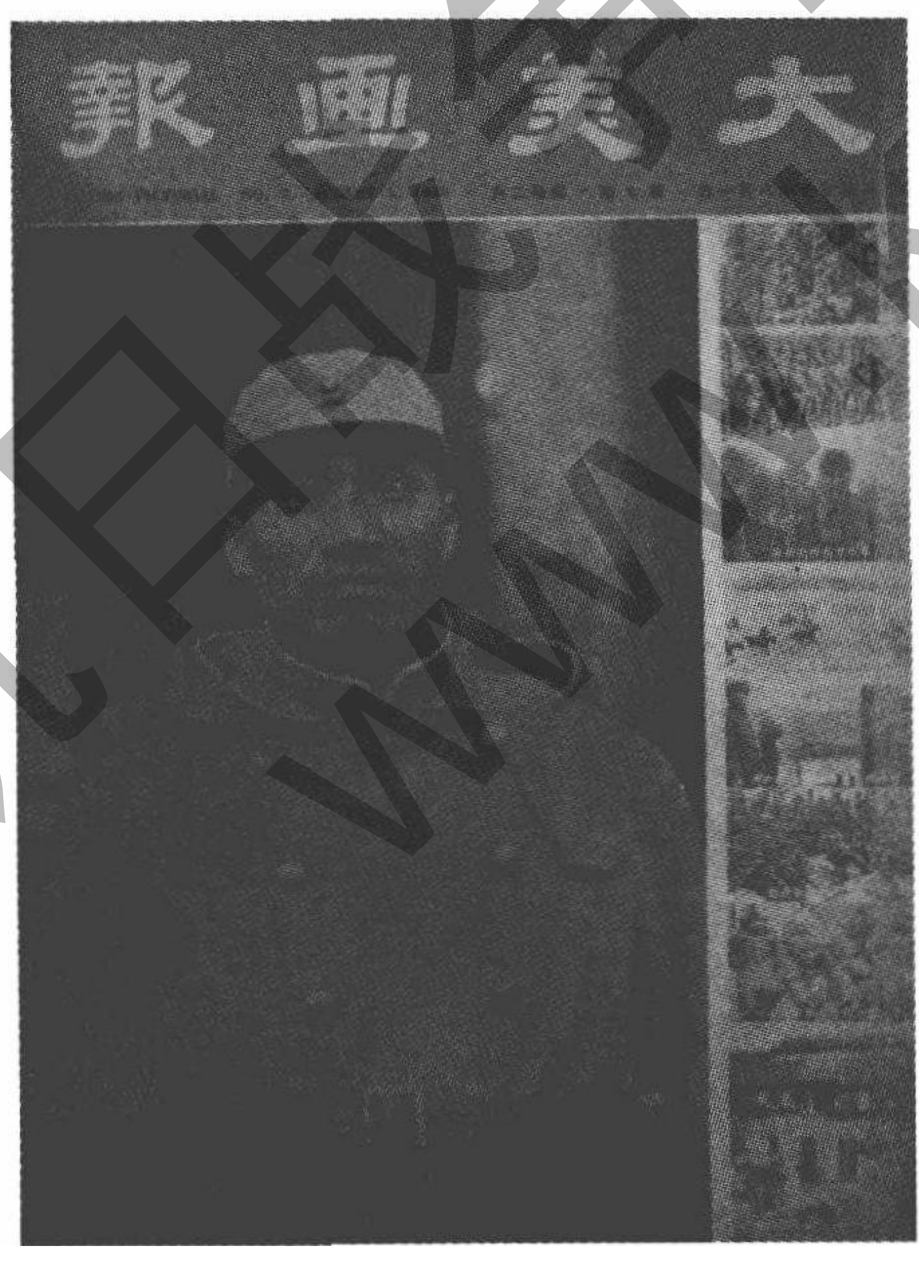

第八路军总指挥朱德，《大美画报》的封面照片。

政治部副主任周恩来

抗日战争图书馆 www.krzzjn.com

第 115 师师长林彪

师政委聂荣臻

自 9 月 15 日起，敌以小部队由广灵、浑源，分向乱岭关、恒山、凌云口一带进攻，其主力继续南下。广灵守军及刘茂思第 15 军右翼，均被迫逐次后撤。到 9 月 21 日，敌第 5 师团主力万余，战车数十辆，在灵邱大作村、赵作村一带集结；敌另一部在广灵集结。孙楚第 33 军第 73 师刘奉滨部，占领马跑泉经平型关至小西沟之线；第 17 军高桂滋部占领东跑池经团城口至西河口西北高地之线；第 15 军刘茂恩部在西河口西北经师福沟、老光沟至北楼口之线占领阵地；新编第 11 团在蔡家峪南北高地之线担任警戒；第 33 军独立第 3 旅在神堂堡、马跑泉以南地区占领阵地；原在平型关、团城口、西河口、牛心堡之线构筑工事的第 33 军独立第 8 旅，俟第 17 军占领阵地后，集结于大营附近。

9 月 22 日拂晓，守军尚未部署完毕，敌即调集步兵四五千人附炮若干门，由灵邱出发向平型关方向前进。其先头一部与第 33 军独立第 8 旅某营在平型关外蔡家峪发生战斗。薄暮，敌向第 33 军第 73 师平型关阵地攻击，该师第 197 旅英勇抵抗，将敌击退。

9 月 23 日拂晓，敌又向平型关口、团城口迄师福沟一带阵地攻击。敌战车数十辆沿灵邱至平型关道路前进至蔡家峪附近，独立第 8 旅之 1 营难以阻挡，被迫撤退。随即第 17 军第 84 师第 251 旅之第 502 团，立予迎击。同时，敌 2000 余人攻占东跑池西北高地，守军独立第 8 旅之两个连英勇抵抗，最后全部壮烈牺牲。

副总司令孙楚即令第 73 师以一部向北攻击，高桂滋第 84 师第 499 团、第 502 团向南攻击，独立第 8 旅之所属团向东攻击。战斗至夜，敌我双方均无进

展。此次战斗，第84师第251旅第502团团长艾捷负重伤，李营长等阵亡。当夜，该团撤回。

当日，阎锡山在岭口行营向蒋介石打电报汇报战况："今夜2时，灵邱方面之敌分两路约一师团攻平型关及团城口，激战剧烈。至更2时，将平型关之敌击退。下午4时，将团城口之敌亦击退，分三路追击中。我伤团长1人、伤亡营长3人、士兵2000余人，敌伤亡尤众，虏获人枪另报。"①

9月23日，司令长官阎锡山令傅作义率预备军加入右地区，并与右地区杨爱源联合指挥该地区之作战，将左地区之任务，交第19军军长王靖国代行。阎并令第18集团军第115师林彪部由右翼向北攻击平型关附近敌之侧背；新编第2师金宪章部赴西河口地区待命；郭宗汾第71师由繁峙于当晚向大营东北地区前进，归总司令孙楚指挥，第72师即向沙河待命。当日18时，傅作义奉到上述命令后，即电令第35军第218旅车运经代县、繁峙、沙河至金山铺东侧地区待命，第211旅至金山铺西侧地区待命。至19时，傅作义因平型关战况紧张，遂将两旅之运输令副军长陈炳谦指挥，自率一部幕僚乘汽车向平型关前进。至24日拂晓，第6集团军总司令部（位于东山底）侦知，平型关至蔡家峪公路一线，有敌运输汽车及装甲车甚多，团城口正面，有敌步炮兵约4000余人；由王庄堡通浑源大道，有敌一纵队南下，其先头于23日晚抵达钟庄铺（金峰殿北）附近。

基于上述情况，傅作义即与杨爱源商定，以刘茂恩第15军陈铁第85师第194旅之预备队两营、占领讲堂村、师福沟、董家庄之线阵地；师补充团占领董家庄、道士沟之线阵地；该师第194旅主力撤至东西葫芦头附近，第195旅撤至油房沟一带；该军武庭麟第64师第191旅右翼延伸至道士沟附近。

24日9时，傅作义、杨爱源二总司令与第18集团军第115师之联络参谋商定，于25日拂晓，以预第2军第71师郭宗汾部配合第115师攻击团城口之敌，并策定作战指导如下：

（一）正面以第71师附新编第一师为主攻部队，第84师仍固守原阵地。

（二）第71师4个步兵团由团城口至2142.96高地间，沿山麓向东攻击，再向南旋回，以蔡家峪、小寨为攻击目标；以两个团由2141.96高地至西河口间向东攻击，并掩护团城口正面攻击部队之左侧背，截断敌向浑源撤退之道，以王庄堡为攻击目标；以一个团为预备队，由团城口附近前进。

（三）独立第8旅，以一部协同第71师攻击，以辛庄为攻击目标。

---

① 《阎锡山与蒋介石往来密电（1937年9月23日）》，载《抗日战争正面战场》（上），第457－458页。

（四）第115师担任敌后各地之攻击，以东河南、蔡家峪为攻击目标。

上述计划，由第6集团军总司令部发布命令，至19时，第7集团军总司令傅作义率幕僚进驻大营指挥。

9月24日，敌又增兵5000余，援助平型关正面。从拂晓起，再次向平型关、团城口及讲堂村一带阵地攻击，并以战车队向东跑池以南阵地冲击。战斗至晚，敌未得逞。

是日，阎锡山又向蒋报告战况如下：

顷杨总司令爱源、孙副总司令楚梗中参战电称：梗丑敌以坦克车等猛攻我平型关附近东西跑池阵地，致汽车路右侧最高山头陷于敌手。经职等悬赏，于梗午由第17军独立第8旅、第72师各抽派劲旅猛烈反攻，前仆后继，伤亡惨巨，幸赖将士用命，卒于梗午后一时完全克复。①

同日又电告蒋战况：

战况：养日，灵邱方面之敌，向我平型关、察家峪前进阵地进攻，我守兵极力抵抗。是夜敌以大部猛袭平型关阵地，我军奋勇拒敌，肉搏多次，将敌击退。漾晓，敌约一师团，分两路进攻平型关和团城口，战况剧烈。因敌我争夺山头，伤亡奇重。激战至午，卒将敌击退。追击20余里。团城口之敌，亦于午后4时被我击退。金峙店、小窝单方面（平型关东北约60里），拂晓时亦有敌八百余，向我阵地猛攻，经我击退。此役我伤团长一，伤亡营长三，士兵约二千，敌死亡尤重，俘获人枪正在查报中。（二）敌情：梗早，有敌千余，向浑源以东运动。②

9月24日半夜，傅作义总司令到达大营附近之河南村。据报告当地第71师正向攻击准备位置运动中，因阴雨路滑，行动困难，原预计25日拂晓之攻击，必须迟缓两小时，第72师奉命归第71师郭淙汾师长指挥，也于24日24时到达大营东之齐城村附近，准备支援第71师之战斗。同时，林彪第115师对东河南及察家峪已各派出一个团，关沟附近控制一个团，并派教导营向灵邱、广灵推进。

第71师师长郭宗汾，由于正面兵力薄弱，遂改令金宪章新编第2师担任王庄堡之攻击，该师全力对团城口正面之敌攻击。9月25日，第71师部队正前进之际，适敌铃木兵团及伪蒙军也向高桂滋第84师团城口附近阵地攻击，

---

① 《阎锡山与蒋介石往来密电（1937年9月24日）》，载《抗日战争正面战场》（上），第460页。

② 《阎锡山与蒋介石往来密电（1937年9月24日）》，载《抗日战争正面战场》（上），第461页。

第 115 师在平型关前线的临时指挥所

该师被迫撤退，敌遂占领团城口、鹞子涧、六郎城一带高地。沿公路前进之第 71 师第 404 团，于凌晨 2 时许与上述之敌遭遇。此时第 84 师部队仍继续后撤，郭宗汾师长遂令第 71 师部队占领迷回村、黄圪底洼一带，阻敌前进。郭师长又令新编第 2 师迅速变更进军路线，由 2141.69 高地协同第 71 师部队攻击占领团城口之敌。第 71 师部队与团城口之敌激战至 12 时，始将战局稳定。

此时，新编第 2 师尚未接到改变路线之命令，其先头已进至红水村附近，第 403 团及第 428 团进抵 1850.36 高地，炮兵集团亦推进至涧头村 1655.9 高地一带。13 时，第 71 师长郭宗汾接傅作义总司令电话命令，继续指挥所部向敌攻击，空军部队亦飞临支援战斗，至 18 时，将鹞子涧西南一带高地攻克。敌军仍据鹞子涧、团城口附近高地与守军对峙。

此时，第 71 师之 403 团及 428 团，已抵达南沟村以西高地，新编第 2 师亦陆续到达小牛还。

9 月中旬，第 18 集团军第 115 师已抵五台山，林彪派高参袁晓轩到大营与孙楚联络，通报第 115 师正和向灵邱以南之太白山潜进，将在平型关以东之东河南地区伏击敌军，希望团城口、平型关守军适机响应第 115 师的伏击，起而夹击平型关前之敌。

9 月 23 日，第 18 集团军第 115 师就拟订了平型关作战计划。为了打好这一仗，师长林彪、政委聂荣臻在上寨村召集全师干部动员会，说明作战部署和作战应注意之点。聂荣臻在他的回忆录里写道：

在干部会上，我简要地介绍了日军由灵丘西进的情况。同志们情绪非常

抗日战争图书馆 www.krzzt.com

热烈，摩拳擦掌，准备打一个大胜仗。我军的战斗部署是：独立团和骑兵营插到灵丘与涞源之间和灵丘与广灵之间，截断敌人交通线，阻止敌人增援；以第343旅两个团为主攻，第344旅一个团到平型关北面断敌退路，一个团做师的预备队。攻击部队全部在平型关东侧山地设伏，准备给敌以猛烈打击。林彪讲完兵力部署后我在讲话中强调了为什么要打这一仗，为什么必须打好这一仗，并向各级党的组织提出了要求。会议一结束，师的主力就连夜赶往距平型关30余里的冉庄待命。我抓紧这个空隙，到前边察看了这一带地形。平型关确实是一个伏击敌人的理想地域。从平型关山门至灵丘县东河南镇，是一条由东北向西南伸展的狭窄沟道，地势最险要的是沟道中段，长约十多里，沟深数十丈不等，沟底通道仅能通过一辆汽车，能错车的地方极少，而南北沟岸却是比较平坦的山地，我们的部队正好埋伏于此。

24日，在断断续续的炮声中，前沿部队报告，敌人有于翌日大举进攻的可能。傍晚，师部又收到阎锡山部队送来的一份“出击计划”，说他们担任正面防御和堵截。我和林彪在马灯下，推开军用地图。把各方面汇集的情况又作了一番详细的研究，随后用电话下达了出击的命令：第343旅本晚24时出发进入白崖台一线埋伏地，第344旅随后开进。

白崖台一线，距敌预计经过的汽车路仅二三里地，那天夜里，天下起了倾盆大雨。干部战士既无雨衣，又缺御寒的服装，只得任凭秋雨湿透征衣，沿着崎岖的山沟向前行进。最糟糕的是山洪暴发了，湍急的山洪咆哮着，盖住了哗哗的雨声。大家只得把枪和子弹挂在脖子上，手拉手结成“缆索”，或者拽着马尾巴从激流中淌过去。师里虽然有工兵营，也能架桥，但是，水势凶猛，大雨滂沱，短期内难于成功。徐海东同志的第344旅走在后边，闯过去了一个多团，另一部分被越来越险恶的山洪拦住了。我看到有的战士急于过去被洪水冲走了，就同林彪商量，这个旅过来的一部分做预备队。

没有过来的不再强渡，以减少不必要的牺牲。林彪同意了这个意见。所以，平型关伏击只使用了由杨得志、陈正湘同志率领的第885团和由李天佑、杨勇同志率领的第886团。独立团和骑兵营已于23日分别向平型关东北和以东开进。24时，独立团在灵邱与涞源之间的腰站，同日军打了个遭遇战，毙敌三百余名。

经过大半宿行军，我们赶到了目的地，雨停了，天也亮了，按照预定计划将大部兵力布置在由平型关到东河南镇约十多里长的沟道通路的东南山地上，同时派出了一支部队迅速由南向北以隐蔽动作穿过沟道通路，占领了东河南镇以北的一个高地，以便切断敌人后路，造成两面夹击的阵势。我们的师指挥所设在沟东南边的一个小山头上，站在指挥所，用望远镜可以纵观全

沟。不知哪位有心的同志，当时给师指挥所拍了一张照片，从那张照片上，可以清楚地看到我和林彪指挥的位置。部队部署完毕，我举起望远镜朝师指挥所前侧的山头望去，看到部队隐蔽得很好，经过一夜风雨侵袭的战士们，正忍受着饥饿和寒冷，趴在冰凉的阵地上，等待战斗。

这时，山沟里传来了汽车的马达声，进犯平型关的日军已隐约可见，这是坂垣师团第21旅团的辎重和后卫部队，共四千多人。前面有一百余辆汽车，接着是二百多辆大车，除军用物资以外，车上坐满了戴着钢盔的日本兵，再后面是驮着九二式步兵炮的骡马和骑兵。车马连成一线，马达声和马蹄声充斥在山沟间。敌人那种骄横的阵势，得意洋洋的样子，真使我们难以忍受。他们没有什么防备，因为他们南下以来，基本没有遇到什么抵抗，所以，只是辎重和后卫部队，仍然大摇大摆地走着，如入无人之境。

伏击部队的报告同时汇集到师部，敌军已全部进入伏击圈。这时，我们下达了攻击命令。我看了看表，记下了当时的时间，是清晨7时整。

战斗一开始，全线部队即居高临下地向敌军展开猛烈袭击，一下子把他的指挥系统打乱了。山沟里，汽车撞汽车，人挤人，异常混乱。我同林彪研究了一下，决定把敌军切成几段，分段吃掉它，随即下达了命令。

立刻，巨大的冲杀声响彻山谷，战士们勇猛地向公路冲击，同敌人展开了短兵相接的白刃肉搏战。侵华战争初期的日军与后期不同，他们经过严格的军国主义训练，抵抗得十分顽强，虽然失去了指挥，仍分散着跟我们厮拼。有的趴在车轮下和沟坎上射击，有的向坡上爬，妄图夺取阵地。战斗始终打得很激烈，甚至出现了敌军的伤兵与我们的伤员打成一团的情况，互相用牙齿咬，用拳头打。敌人虽然很顽强，但他无法抵住我军的猛烈进攻，不能摆脱失败的命运，一部分被歼了，一部分向东跑池逃跑了。

日军第5师团长板垣征四郎，平型关大捷所歼部队，即为该师团所属。

到中午，战斗临近结束之前，我随同出击部队下到沟底的公路。这次伏击战的战果，可以说是很壮观的。公路上，敌军人仰马翻，燃烧的汽车，遗弃的武器，比比皆是，堵满沟底。我在察看战果的时候，还碰上一个日本兵，躲在山洞里面向战士们放冷枪，战士们对着山洞用中国话喊："缴枪不杀！"他以

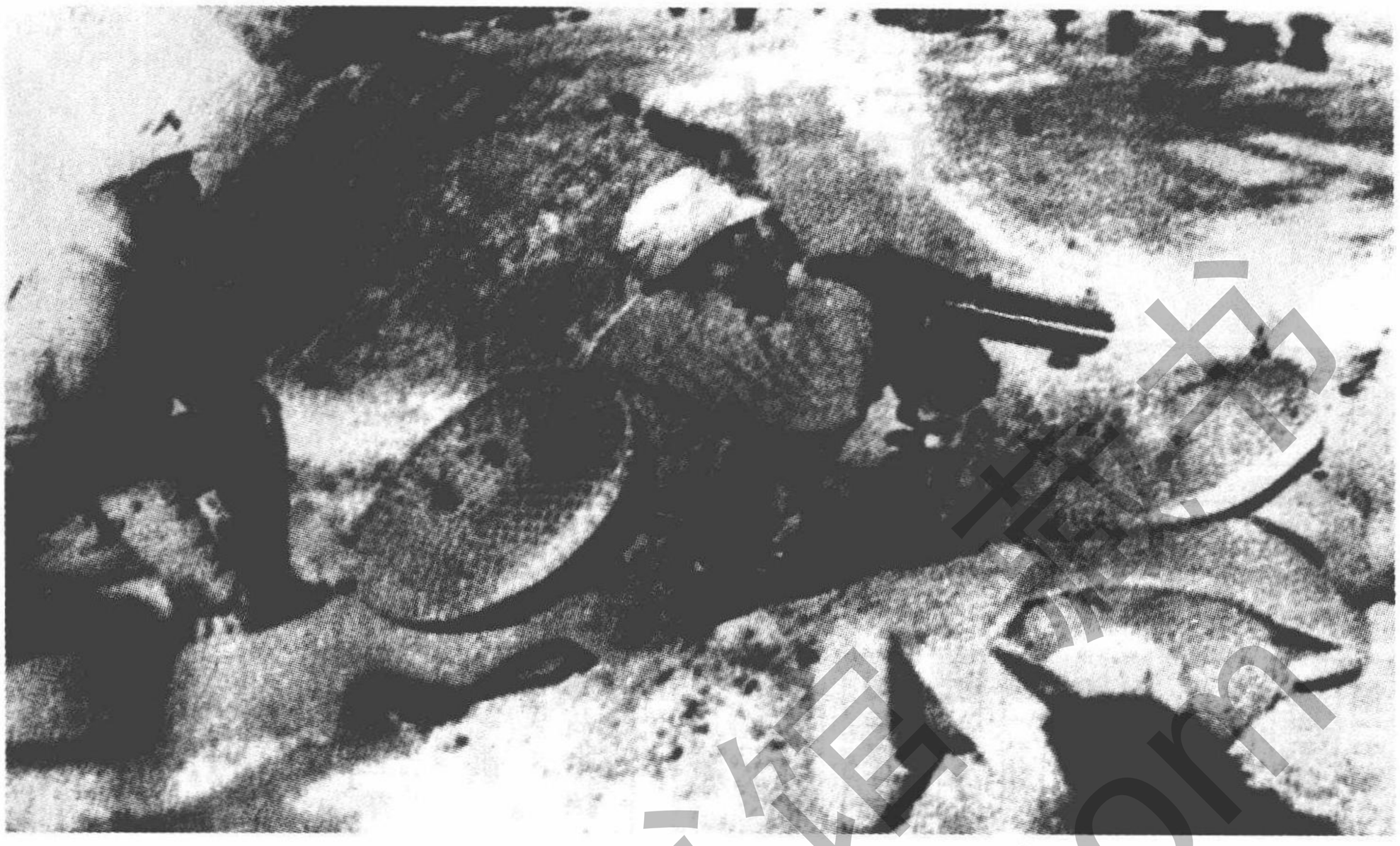

八路军在平型关的机枪阵地

枪弹回答，死不投降。我说，丢手榴弹，消灭他！那时，我们的战士还把日本侵略军当成内战时期的敌人，以为打狠了就会缴枪，岂不知他们都经过长期训练受麻醉很深，满脑袋装的都是怎样占领中国，所以即使剩下一个人，也很顽强。

当我们完全控制了这条山沟，马上按预订计划，命令一部分部队向东跑池一带的日军进攻。这里原定是阎锡山部队阻击的目标。当我们在十里长沟与日军激战的时候，他们一直没按预订的作战计划行动。敌人经东跑池突围的企图已经非常明显了，他们仍旧按兵不动。这样，东跑池的敌军未能全歼，黄昏时，突破阎锡山部队的团城口阵地向北逃窜。

此役“将敌人一个旅团完全击溃，一半消灭”。连同我军派出的游击支队战果在内，共计毙敌一千余人，缴获敌汽车八十余辆、九二野炮一门、七三、七五山炮弹三千余发、步枪三百余支、机关枪二十余挺及大批军用物资。

阎锡山将平型关战役情况当日向蒋介石密电汇报：“南京蒋委员长均鉴：谨密漾戌行一电惊呈。进攻平型关之敌自漾日经我痛击后，复增兵以图再逞，遂决调重兵出击，联络八路军林师包抄该敌。有日拂晓，我出击部队正前进之际，敌主力向我团城口河北高军阵地猛攻，经我郭师迎头痛击，激战至午，将敌右翼击溃。林师及73师一部向敌右侧背挺进，占领蔡家峪，将平型关通灵邱之汽车路截断，敌机械部队及重兵器均不能退走，已获敌汽车50余辆，均满载军用品。现已将平型关正面之敌一千余人解决，团城口之敌包围在一

深沟中，已令迅速解决，以免逃逸。查敌系铃木兵团，配合蒙古军。阎锡山。有戌。行一。(岭口)”①

平型关大捷，是中国抗战以来第一个大胜利，是中国共产党坚决抗日政治路线的胜利，也是国共合作的胜利。这一胜利，使日军补给部队“受到极大损失”，给素称精锐的坂垣师团当头一棒，给纷纷败退的友军以初步稳定，给华北和全国人民抗战信心以巨大鼓舞。国民政府对平型关大捷以较高的评价：日军“因受我两方包围夹击，我朱德部尤予敌以重创”。蒋介石于9月26日、28日连续向朱、彭总副司令拍电慰问：“……有日一战歼寇如麻，足徵官兵用命，指挥得宜，捷报传来，良深嘉慰，尚希益励所部，继续努力，是为至盼。”②

饱受日本侵略军祸害的华北人民，从平型关的胜利中看到了希望，认为共产党和八路军是可以信赖的，为八路军在华北创建敌后抗日根据地，奠定了广泛的群众基础。

二、脆弱的防线

阎锡山计划的“大同会战”破产后，部队移守雁门关之线，以杨爱源的第6集团军与刘茂恩的第15军就近配备于茹越口以东地区。这时高桂滋的第17军（辖第84师、第21师）自参加南口保卫战撤出后，突破重围集结于蔚县县境，经整补后渡过桑干河汇集于广灵以北、刘奉滨第73师配备于广灵以东各阵地，归汤恩伯指挥。这时，日军板垣征四郎指挥华北军，由蔚县向广灵东洗马庄及以南地区第73师阵地猛攻，以一部进袭涞源。同时，日关东军约五六千人由阳原与东井集分攻广灵西北之大山及火烧岭第17军阵地。守军与敌作战数日，阵地经数度争夺，“卒以我军伤亡过大，刘师与高军阵地先后为敌突破，高军不得已向西南转移”。③ 南进之敌进占灵丘后，第二战区部队在平型关布防，第73师占领平型关南马跑池经平型关至东跑池南侧之线；第17军占领东跑池经团城口至西河口西北高地之线；刘茂恩的第15军占领大坪村经凌云口至北楼口之线以孟旅为总预备队。部队正进入阵地时，日军快速部队已进行到阵地前，高军与刘师即与敌进入大战。最先与敌接触的是第84

① 《阎锡山与蒋介石往来密电（1937年9月25－27日）》，载《抗日战争正面战场》(上)，第461页。

② 蒋介石致朱德、彭德怀密电（1937年9月28日），载中国科学院历史研究所第三所南京史料整理处选辑：《中国现代政治史资料汇编》，第三辑第4册。

③ 《平型关八次争夺战经过》，中国第二历史档案馆馆藏档案。

师派往蔡家峪的一个营，该营在与日军机械化部队遭遇时便顽强作战，“激战至烈，我军伤亡亦甚重”。① 23 日拂晓，日军大部队分两路向各阵地猛犯，并以战车数十辆沿汽车路进攻，守军经夜苦战，死伤过半，“卒未得接防部队之增援，复受敌大部猛攻，终与阵地共同牺牲，二公路南北主要山头逐陷入敌手。”在公路南一阵地尚有一连十余名坚守高地，抵死不退，终得 2 营营长率队增援，与敌肉搏，将敌击溃，夺回阵地。公路北之敌继续进攻，正在这时，第 17 军接防部队之 502 团迎头痛击进攻，战至清晨 5 时，敌未得逞，指挥作战之艾团长受重伤，李营长阵亡，士兵伤亡甚多。时敌不断增兵，猛攻不已，第 6 集团军副总司令孙楚令第 17 军以吕、任两团出击，刘师及其他部队亦出击，血战至 13 时，将敌击溃。第 17 军亦于 16 时将团城口之敌击退。

高桂滋

22 日、23 日之战，敌我双方伤亡均大，这时日军后续部队又复到达，守军为加强防御，将阵地进行整理，以高桂滋军担任公路（东西跑池含）以北阵地，其李仙洲师左翼与刘茂恩军右翼在大坪村东方高地。日军这次进攻部

晋北部队在集中，即将奔赴前线。

① 《平型关八次争夺战经过》，中国第二历史档案馆馆藏档案。

队约一个师团以上兵力，且集中在公路两侧狭小地区，企图全力攻其一点。守军预备以8个团于公路以北作小迂回，向东西跑池、小寨间侧击敌之右侧背，以林彪师截断敌之后路。并以陈长捷第72师及第35军之孙（兰峰）、董（其武）两旅为总预备队，由傅作义任出击军指挥，于23日午协同杨爱源向大营东北地区出击，终因疲劳之故，改为25日拂晓前出击。但24日日军增兵五千，向平型关东西跑池、1886.4高地、团城口各阵地猛烈进攻，炮击甚烈，阵地失而复得，激战终日，卒被击退。高桂滋军“伤亡团长、副营长数员，连排长30余员，士兵千余，其余各部伤亡亦夥，而1886.4高地及东西跑池遂委敌手。”① 25日拂晓，守军按预定计划分路出击，“适敌亦向团城口高军阵地猛攻，而高军以出击不利遂向后转移。”② 高军转移的原因是由于孙楚不派兵援高，致使团城口被敌突破。第17军第21师师长李仙洲当日给蒋介石打电报，报告了战斗情况和与前线指挥者的矛盾情况：

“京委员长蒋：珊密。

一、本午84师伤亡较重，全部溃退，致团城口（平型关北五里）阵地被敌突破。查此地为晋北主要阵地之要点，一被突破，则雁门关感受威胁，关系重大。傅总司令已率生力军十余团到达平型关附近，准备反攻，现正在部署中。

二、本师现仍固守西河口（团城口北八里）亘水圪朵至杨庄四十余里之原阵地，以为左翼之支撑。但当面之敌，不过一团，现仍与我对战中。

三、此间作战不利原因：（一）指挥官能力薄弱。（二）指挥不统一。（三）上下欠联络。（四）友军互不相信，各不相救，致敌各个击破。

四、查山西为华北据点，一旦不守，则平汉、津浦均受影响，但晋军战斗力较差，殊不可待［恃］。以现在情况观察，除中央速派五师以上精锐部队并派大员前来指导外，山西前途，殊觉可虑。所见是否有当，恭候钧裁。职李仙洲、黄祖埙叩。有亥。参。印。”③

郭宗汾预备第2军第76师陈光斗第202旅向团城口外六郎城以北出击，相机迂回于幕家峪、东河南方面与第18集团军第115师取得联系，军主力经迷回村，于半夜出发越第84师阵地，直出团城口出击。该军没料到团城口及

---

① 《平型关八次争夺战经过》，中国第二历史档案馆馆藏档案。

② 《平型关八次争夺战经过》，中国第二历史档案馆馆藏档案。

③ 《李仙洲等致蒋介石密电（1937年9月25日）》，载《抗日战争正面战场》（上），第462页。

鹞子涧并东西跑池一带阵地已被敌占领。

9月26日拂晓，敌第5师团第21、41、42等三个联队，由灵邱乘汽车向平型关方面增援，在察家峪、小寨一带与林彪第115师部队交战，该师不支，被迫撤退。该敌并于原在团城口，鹞子涧、六郎一带之敌联合，集中兵力向迷回村方面猛攻，与预备第2军第71师第404及第431一团之一第1部激战。10时，傅作义令第61军第72师派第217旅增援。11时，公路以南部队及第71师之第428团、第403团，分别将公路及南沟村之敌击退。敌军利用有利地形，陵高下迫，出郭军不意，其北翼从鹞子涧突进，隔断左纵队陈光斗旅，南翼从东跑池出发，击溃新编独立第1旅陈庆华部，将预备第2军主力左纵队压迫于迷回、涧头地区。由于第18集团军第115师在东河南获捷后，向大力含水岭挺进了有力之团，与隔离于六郎城北的陈旅互为犄角，牵制住从鹞子涧突进之敌，使得郭宗汾预备第2军得以涧头、迷回站稳阵地，监视着西跑池，使东跑池之敌不得直扑大营。

此时阎锡山认为平型关外的局势大有可为，遂放弃沙河会战计划，要各部贯彻以大力进击平型关外，歼击敌坂垣师团主力的企图：令郭宗汾预备第2军坚守迷回地区，令孙楚第33军坚守平型关正面阵地，令陈长捷第61军立即从代县向平型关进发。阎还特命傅作义前往大营，把高桂滋第17军和刘茂恩第15军置于第7集团军序列下，给傅以指挥平型关方面的全责。

阎锡山26日在致南京大本营和蒋介石的两封电报中报告了作战部署和部队行踪：

“限即刻到。南京大本营：O密。本晚传达各集团军命令如下：

（一）廈［庚］邨关正面之敌，连日与我激战，已被我击溃。宥日，敌由浑源、灵邱增援甚众，煌据部约两千余，炮二十余门，向我越口一带进攻，敌拟有进入关内之企图。（二）我决集中兵力，迅速抗拒各个正来犯之敌。（三）第6集团军应联合第18集团军及总预备军，迅速击破进攻平型关之敌，第7集团之杨爱源军，应竭力抗拒在越口一带之敌，其余各军固守阵地，以待我主力转移反攻该敌。（四）各集团军应本以上要旨，妥筹部署，即行开始动作。谨电报闻。阎锡山。寝亥。行一。［岭口］”①

26日，从灵邱大道南来之敌，被第61军李服膺一部阻于东西跑池和关沟一线，不能前进。遂固守1386.6高地为掩护，与团城口循公路南攻之敌相呼应，转向鹞子涧进攻。第8路军在东河南地区伏击日军获捷后，没有得到平型关、

① 《阎锡山致大本营密电（1937年9月26日）》，载《抗日战争正面战场》（上），第463页。

向前线开进的中国军队

团城口正面大军的响应进出，转移于伏击准备位置。敌遂于26日举全力西进。

27日拂晓，敌步兵在飞机炮火的掩护下，向迷回村、黄圪底洼、盖房沟阵地攻击。预备第2军第71师第403团、第431团、新编第4团、新编第7团各一部及第61军第72师第217旅第433团在空军的配合下，奋战3小时，将敌击退。13时，敌派来增援部队，再向守军攻击。守军在敌强烈炮火轰击下，几乎夷平、但官兵拼死抵抗，第72师第433团预备队加入逆袭，敌始后撤。第71师师长郭宗汾令第214旅配属第434团，将第428团从团城口以东调回2141.96高地，协同第403团及第72师第433团，准备黄昏时全线向敌攻击，但由于通信不畅，调动迟误，改为拂晓发动攻击。当上述部队转移之际，敌步骑约百余，乘夜暗沿公路向后方渗透偷袭。位于公路附近之炮兵及第434团之一部，将敌包围，悉数歼灭。当日向团城口攻击的第72师第434团和向六郎城攻击的新编第2师，均未获成功。

9月27日13时，第35军之孙兰峰第211旅、董其武第218旅在大营东西地区集结。由灵邱转进之章拯宇独立第3旅，亦于此时到达前所村附近集结，敌2000余，在飞机9架、炮10余门的掩护之下，分向西河口及其以北阵地进攻。坚守该阵地的为第17军第21师李仙洲部，战斗终日，敌未得逞。第15军刘茂恩第65师方面，没有战事。第34军梁鉴堂第203旅方面之敌，增到援军3000余附炮30余门，攻击甚为猛烈，该旅损失惨重。阎锡山令该军迅即抽调第405团出击，时敌亦以3000余在山野炮30余门掩护下进攻，双方激烈交战，但均无进展。

13 时 30 分，空军某部队杨鸿鼎，率机十架，侦察平型关一带敌军。当飞到平型关以东一公里上空，见敌兵 1000 余，战车、炮车及卡车一百余辆，停于公路上。敌人正在公路两侧山地与平型关我第 18 集团军部队对峙中。侦察机又发现平型关东北方向至广灵的公路上，有敌运输汽车三四十辆，正向平型关前进中，空军乃以六架轰炸平型关东之目标，炸毁敌战车、炮车、卡车等数辆，并炸中敌阵地多处，毙敌百数十人。另以四架轰炸机向至广灵公路上之目标轰炸，炸毁敌运输车一辆，炸伤数辆。当飞机轰炸时，敌以猛烈之炮火，向我机射击，我机长中三弹，其他无损，迄 17 时返回机场。

阎锡山当日在岭口行营向蒋介石报告了战况：

“南京蒋委员长钧鉴：O 密。本日战况：（一）平型关方面被我包围之敌，一部分突围，又增加两三千名，向我左翼绕攻。该方战事，全线激烈，敌人顽强，被围之敌，坚不檄［缴］枪，只有硬打之一法。西河口［第］21 师右翼亦有敌千余，分路进攻，激战亦烈。大小石口、茹越口、朔县均有敌人进攻，朔县之敌约二千余名，茹越口敌人攻击甚烈，炮三十余门，炮击一昼夜，我守兵两营损失殆尽，已令杨军长抽兵今晚出击，歼灭该敌。（二）由敌阵亡少佐身上搜得命令，系坂垣指挥，其目的在突破雁门关后路。谨闻。阎锡山。沁戌。印。［岭口］”①

上述电报第（二）款所说敌阵亡少佐，系空军在轰炸平型关敌阵地时炸毙的。

当日 21 时，傅作义总司令鉴于团城口附近之敌大量增加，有继续向平型关攻击迹象，遂决心调整部署，集中兵力，续攻该敌。当即下达调整部署命令如下：

（一）独立第 3 旅，占领平型关至西跑池南侧之线；

（二）第 72 师占领西跑池两侧高地至鹞子涧东南公路南侧附近之线；

（三）第 71 师占领团城口沿长城至 2142.96 高地之线；

（四）独立第 3 旅附新编第 11 团，占领 2141.96 高地（含）至 1980.49 高地之线；

（五）新编第 2 师仍归第 71 师郭宗汾师长指挥，在西河口附近掩护军之侧背；

（六）各部队限明（28）日 4 时前，各在指定区域，候令攻击。

傅作义将团城口决战的意图向住在岭口行营的阎锡山汇报，阎同意后，

---

① 《阎锡山致蒋介石密电（1937 年 9 月 27 日）》，载《抗日战争正面战场》（上），第 466 页。

傅即令从绥东长途跋涉初到雁门以西的第35军速向平型关急进。阎并率傅到大营，召集前敌将领会议。阎锡山作出以下决定：

（一）以第35军董其武第218旅和孙兰峰第211旅用于团城口方面，从涧头向团城口出击。归第61军陈长捷军长统一指挥，在夺回1635.9高地后，进出于六郎城、鹞子涧线上，同时使东、西跑池的第61军第208师吕瑞英旅夺取1386.6高地，然后以第35军和第61军全力协同冲击团城口，向察家峪、东河南旋回席卷，再配合第8路军林彪第115师的伏击，以围歼敌人于灵邱以西地区。

（二）以马延守独立第7旅分置于平型关，归孙楚第33军序列，在第61军夺取鹞子涧的同时，增加马旅于平型关正面孟宪吉独立第8旅右翼的东长城村和寨沟间，使孟、马两独立旅沿平型关、灵邱大道两侧，压迫当面之敌，直取东河南和从浑源、灵邱公路向东旋回的第61军会合，围歼敌军。

（三）郭宗汾预备第2军和第33军第73师先就原阵地支援第61军、第35军、第33军发动攻势，随着平型关、团城口攻击的发展，相机推进，作为第二线兵团。

（四）保持重点于团城口方面。

9月28日敌骑兵两师冲垮茹越口前方守军，日军一个联队乘汽车逼入茹越沟。第34军第203旅旅长梁鉴堂掌握一个营的预备队，沿着山沟拼死堵击。在敌人密集炮火的轰击下，梁旅长中弹阵亡，所部溃散，敌长驱直冲。沟顶的铁角岭险要，被敌抢占，并向五斗山守军阵地侧击。13时，敌在强烈炮火掩护下，冲进茹越口，攻占五斗山，至此，第6集团军总司令杨爱源遂

开往前线的中国军队一部

抗日战争正面战场 www.krzzw.com 图书馆

令第 15 军退守牛心堡、平道、确臼坪阵地继续作战。

29 日拂晓，团城口附近之敌在三架战斗机的掩护下分两路继续向第 71 师 2142.97 高地及盖房沟阵地进攻，其后续部队不断增加。新编第 2 师一部、新编第 7 旅之一营及新编第 11 团驰援第 71 师，向敌逆袭。经 4 小时激战，敌势始挫。13 时，敌机一架，重炮 20 余门，向 2142.96 高地猛烈轰击。守军阵地被毁严重，伤亡过半，遂退守该高地西北之各高地。18 时，第 214 旅旅长赵晋亲率新编第 7 团及据守高地各部队，拼死反击，激战两个多小时，终将 2142.96 高地克复，挽回颓局。是日，第 17 军第 21 师李仙洲部，继续在西河口以北与敌对抗，固守阵地。

同日，敌骑兵插到雁门关后方，占领了繁峙城。敌又从平绥路以汽车输送大批兵力增援。第 34 军只剩下孤单的军部，在繁峙城失守后，向硪口逃避。奉命参加团城口决战的第 35 军三个旅，经代县兼程东进。28 日，先头董其武第 218 旅越过繁峙，抵沙河。孙兰峰第 211 旅于 29 日夜在繁峙南之硪口以东地区宿营，遭到敌骑兵袭击。马延守独立第 5 旅则在代县受阻。

阎锡山在 29 日给大本营的电报中写道：

“南京大本营鉴：O 密。甲、战况：（一）平型关方面东正面，俭辰以来，敌由上下铺西之小道，陆续向东西跑池增加，愈聚愈众。我陈、郭两师各以一部出击，拟先击破鹞子涧之敌，然后再转向东西跑池方面，期一举将敌歼灭。激战终日，敌我伤亡甚重。我陈师程团长及两营长阵亡，一营长受伤，全团官兵，壮烈殉国。我郭师 428 团阎、李两营长受伤，官兵伤亡约半数。虽未能达到歼敌目的，今尚能坚守迷回村至 2141.96 高地，待机反攻。北正面，感辰以来，有步、炮连合约二千之敌，分三路向我高军李师西河口 220 口高地及水垛之阵地攻击，因我守军沉着抵抗，敌未得逞。（二）茹越口方面，因我杨军伤亡甚重，俭晚敌已进至铁角岭一带。小石口附近，俭辰以来有敌步炮约五六千余众，正向我李师阵地攻击中。（三）阳方口方面，俭已朔县失守，刻敌已近迫阳方口至利民堡正面，我贺师准备由利民堡向井坪镇方向出动，攻敌侧背。乙、敌情判断，敌已有后续部队到达，于最近有攻破我阵地之企图。阎锡山。艳酉。行一战。印。[岭口]”①

阎锡山在上述情况下，于 9 月 30 日深夜在砂河南山麓的一个小村里，召

---

① 《阎锡山致大本营密电（1937 年 9 月 29 日）》，载《抗日战争正面战场》（上），第 472 页。

集军事将领会议。当时，傅作义主张先行急攻繁峙，杨爱源却提醒阎锡山说："热察蒙古人年年朝拜五台山，走熟了从繁峙碾口上五台山的大小路径，蒙军既占繁峙城，可能再冲击碾口，直窜五台山。"阎锡山如果断然采取积极行动，悉移雁门、恒山大军，以围击侵入茹越口和繁峙的有限之敌，不仅可以打破危局，并可进而争取平型关前的辉煌全胜，可是此时的阎锡山顾虑损失，不肯硬攻，充满失败意识，经杨爱源一提示，认为他想撤退逃走之路，明早可能被骑兵所截。于是拍案喊道："我看如此战局，已无法补救，迟退则陷全灭，星如（杨爱源字）、宜生（傅作义字），就下令全线撤退吧！"

这样，第8路军115师在平型关外东河南伏敌之战果，没有得到主力部队适时的进击，共收歼灭敌坂垣师团的大效。阎锡山分令各部队向五台山之神堂堡、车厂、山羊会、葫芦嘴、楼圪梁、峨口、峪口、代县、雁门关迄阳方口之线占领阵地。

各部队奉令后，遵于30日2时开始行动，到10月1日，先后到达指定之线。

阎锡山当日向蒋介石报告了撤退部署，对丧失关隘，作了检讨：

"限即刻到。南京蒋委员长均鉴：O密。山到平型关督战，该地战况虽稍佳，敌由平绥路用汽车转运大部兵力，专攻铁角岭，杨军长澄源以全部兵力与敌血战两昼夜，山并将总预备队三团加入作战。卒因寡不敌众，到敌冲到繁峙。山得讯后，拟抽平型关部队回兵堵击，而此时平型关方面，敌复猛攻，阵地左翼高地，失而复得者数次。黄昏，我军复牺牲一团以上之兵力，将该高地夺回，

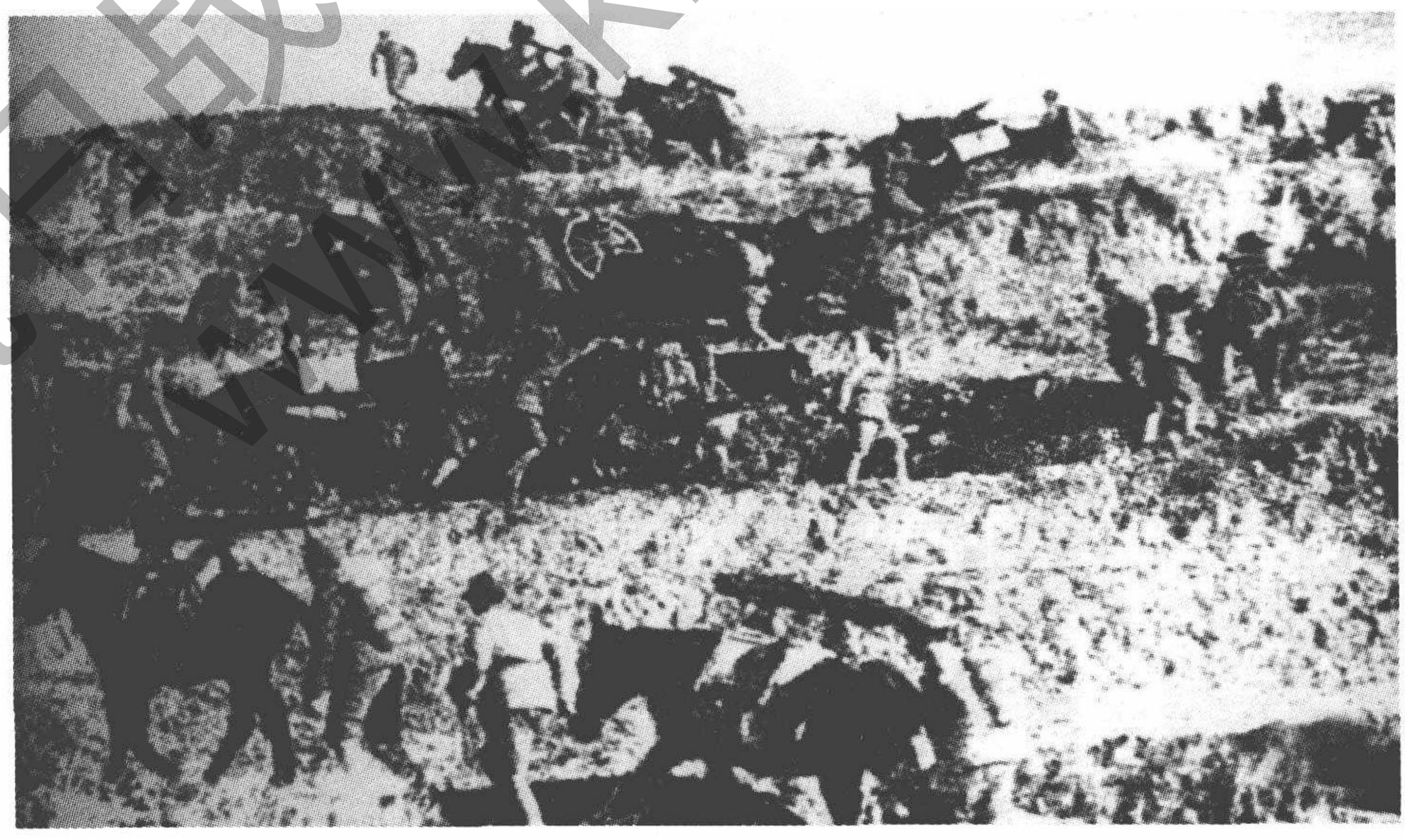

在晋北打击日军的何柱国骑兵部队

抗日战争正面战场 www.krzzj.com

该高地为平型关锁钥，正拟由平型关抽兵两旅，雁门关抽兵两旅，刘茂恩军前方，敌人尚不甚多，并拟将该军撤下，由山亲自督战，夹击敌人，命令已下，而晚9时，该高地复被敌人夺去，平型关方面成危局。高军长桂滋亦以刘军一撤，该军左翼暴露，绝难维持，遂不得已于今早一时，决定由五台山经繁峙、代州间达雁门关，占领斜角阵地。山于今早八时到台怀镇指挥布置，至损失及占领之阵地另行电报。山指挥无方，丧失关隘，贻误国事，非特自疚，实为国法所不容，恳钧座呈请政府严予惩处，山。卅申。印。[台怀]”①

阎锡山在命令各军撤退转进之同时，还作了以下部署：

第18集团军第115师以五台山为根据地，向平型关外的灵邱、涞源地区活动。章拯宇独立第3旅警戒龙泉关，与河北第一战区相联系，为东翼。

陈长捷第61军，附属李俊功第101师守备五台山；王靖国第19军附以姜玉贞第196旅备崞县、平原间，为正面。

赵承绶骑兵军附以马延守独立第7旅，警戒宁武、轩岗间和第18集团军贺龙第120师以五寨、神池为根据地，向雁门关外朔县、神头一带活动，为西翼。

以上部署，形成五台山、云中山、芦牙山和其间的盆地相互应的一道前进地带，并以此作为忻口会战的决战线。

阎锡山设在雁门关上的第2战区行营，由参谋长朱绶光率领，撤回太原。杨爱源的第6集团军总司令部亦退到太原，傅作义的第7集团军总司令部退至忻县，指挥转进到达的各部队，在忻县忻口地区集中部署。

这样，历经20余天的平型关战役告一段落，第二战区部队只得在忻口阻击南犯日军。

---

① 《阎锡山致蒋介石密电（1937年9月30日）》，载《抗日战争正面战场》（上），第473页。

第三节　忻口血战

一、原平保卫战

1937年9月30日，第2战区守军在放弃平型关后，即向神堂堡、五台山、代县、雁门关、阳方口之线转移，敌第5师团主力即紧跟追蹑，其先头部队筱原兵团5000余人，附伪蒙军2000余，飞机30余架，装甲车及战车各30余辆，于10月1日，攻陷代县后，继续南进。同时敌酒井兵团一部约2000余，由朔县向阳方口前进，威胁第2战区部队左侧翼。在此十分危急的情势下，蒋介石令第1战区之第14集团军总司令卫立煌，率4个半师由石家庄经正太路向太原输送，转赴晋北，星夜驰援。

日本侵略军大本营于10月1日决定攻略太原，令其华北方面军以一部在晋北作战，谋取太原；令其关东军察哈尔派遣兵团以有力之一部归华北方面军指挥，以使晋北作战容易，并令向保定转移之第9旅抽出两个大队由高碑店铁运大同归还第5师团建制。其第5师团于10月2日在大同接到攻略太原之命令，主力奉命集结于代县附近准备参加对太原之攻略战，进出内长城线以南之关东军部队归第5师团指挥。

10月1日，第2战区司令长官阎锡山基于当前状况，判断敌主力将由大营、繁峙出发，一部由雁门关沿公路南进；另一部由阳方口附近实行牵制，使其主力易于作战。阎锡山策定作战计划如下：

第一，方 针

一、本战区以攻势防御之目的，以一部扼守五台山、崞县、原平、轩岗、灵山、界河铺、南怀化、大白水、卫家庄、1482高地迄阳方口既设阵地，两翼依托五台山及宁武山区，缩短战线，集中兵力，对侵入之敌，乘其立足未稳，迅速击灭之。

第二，指导要领

二、在阳明堡、虎头山一带部队，应阻敌前进，掩护后方部队集中及主阵地之占领。

三、第18集团军之第115师、第120师，分向平型关及雁门关施行包围，截断敌之交通，使主力作战容易。并以有力一部，相机威胁敌背，形成优势包围形势。

抗日战争正面战场 www.krzzj.com

四、主阵地借前方掩护，竭力充实战备，全力阻敌前进，并相机出击，协同第115师、第120师包围敌人于原平以北地区而歼灭之。

五、第18集团军（欠第120师）、第73师（附炮兵一营）、第101师（附炮兵一营）、新编第2师为左集团军，归第18集团军朱德总司令指挥，在五台山之罗圈沟、军马厂、翠岩峰、挂月峰及峨口之线占领阵地。

六、第14集团军、第15军、第17军、第19军、第34军之第196旅、炮兵第27团（欠两连）为中央集团军，归第14集团军卫立煌总司令指挥，在察家岗、灵山、界河铺、南怀化、大白水、1482高地之线占领阵地，以一部在中解村、阳明堡、虎头山迄黑峪之线占领阵地。

七、第68师、第71师、第120师、（向雁门关方向出击）独第7旅，配属炮兵第23团、第24团、第28团各团之第3营为左集团军，归第6集团军杨爱源总司令指挥，在黑峪及阳方口之线占领阵地。

八、第34军（欠第196旅）、第35军、第61军、第66师及独立第1旅、第3旅两旅为预备集团军，归第7集团军傅作义总司令指挥，位置于定襄、忻县地区。

各集团军总司令接奉上述作战计划后，即着手部署如下：

右集团军方面：除第18集团军之第115师在龙泉关（平型关南）地区建立根据地，第129师尚在陕北，急电该师等速向五台山区集结外，其余部队即作如下之部署：

（一）第18集团军（欠第120师）主力位置于平型关以东地区，刘骑兵支队（约六百人）在涞源、紫荆关、易县、唐县、曲阳（均在石家庄西北）地区活动，杨独立支队（约三千人）深入灵邱、蔚县地区活动。

（二）第73师、第101师、新编第2师，任五台山之罗圈沟、峪口之线守备。

中央集团军方面：第14集团军之第14军、第9军（欠第47师）、第85师、独立第5旅，现由正太路迅向忻口输送中，10月5日后方能陆续到达。第15军正向横山村集结，10月7日始能整理完毕。第17军正向西冯村，忻县西北集结，10月9日以后可以整理完毕，第19军附第196旅于崞县附近奉阎司令长官命令，以主力扼守崞县，一部扼守原平，阻击敌人并迟滞其前进，掩护军向忻口附近集中。

左集团军方面：除第68师正向忻县西之三交镇集结，第71师正向大岭上集结外，其余部队部署如下：

（一）第120师，位置于朔县、雁门关附近，宋独立支队（约1000人）挺进于朔县、平鲁、左云、怀仁、浑源间（均在长城以北），李独立支队（约一千人）于朔县以北地区袭击敌后方。

（二）独立第7旅仍任阳方口附近之守备。

预备集团军方面：第34军（欠第196旅）此时正向忻县城；第35军正向定襄，独立第1旅、2旅两旅正向忻县、北王府（忻县东北约8公里）、大有张村、高城村地区集结；第61军正向部落村（忻县西北约12公里）集结；第66师尚在太原。独立第3旅正向忻县西北河拱村、北赵村、大石屯（均在忻县西北约八九公里）一带集结。傅作义总司令饬其各部迅即整理完毕，向定襄、忻县地区集中。①

由凉城、左云转进之骑兵第1军、2军两军，至10月1日先后到达偏关、河曲、五寨、朔县附近地区，向敌侧背机动。

日本关东官司令官奉到攻略太原的命令后，即令其察哈尔派遣兵团主力向崞县、原平进出，以配合华北方面军之作战。

10月1日，攻占代县之日军混成第2旅团，沿公路向崞县急进，日军飞机10余架，亦频繁在崞县上空侦察并大肆轰炸。9时许，日军骑兵200余抵达阳明堡附近，与中央集团军第19军警戒部队（第205旅之一部）遭遇，经4小时战斗，敌不支退去，王靖国第19军警戒部队，撤到郑家营。16时后，敌大部队到达郑家营附近，向第19军第205旅阵地发动攻击，日落后战况转寂。是日，空军北正面支队令第27队派三架轰炸机赴晋北轰炸，当14时30分在太原机场挂弹准备出发之际，适有敌机18架来袭。指挥官当即决定飞汾阳待避；敌机察觉并攻击，两架微伤，后均安抵汾阳机场。

10月2日，第19军军长王靖国将该军主力部署在崞县。令第205旅撤至北关附近占领阵地，凌晨4时，相继完成占领阵地。上午8时许，敌骑兵100余向西桥村阵地攻击，第205旅予以奇袭，毙敌数十人，掳获炮两门，敌向北遁逃。9时许，敌又派装甲车10余辆，沿公路进攻西关阵地。镇守阵地的第215旅官兵沉着应战，击退敌装甲部队。

尔后，日军以绝对优势之飞机、大炮和坦克掩护其步兵对崞县守军发起进攻。守军依城备战，英勇抗击。守军第407团团长刘良相、第410团团长石焕然率数千名官兵与敌拼杀七天七夜，完成阻敌任务，崞县于10月8日失守。

越崞县趋原平之日军独立混成第15旅团于4日13时进抵原平第196旅阵地。

原平地处晋北，为冀察两公路交叉点，是晋北重镇忻口北最后一道屏障。日军如占原平可南下直冲忻口，因而原平的阻敌关系到忻口战役的成功与否。

---

① 《第2战区忻口战役作战计划（1937年）》，载《抗日战争正面战场》（上），第472－478页。

抗日战争正面战场 www.krzzc.com

守军在姜玉贞旅长的指挥下，与敌奋勇厮杀，在完成七天的阻击任务外，又奉命坚守三天，日军以强大的炮火轰塌城墙进入城内，姜玉贞旅长率官兵与敌逐院逐街争夺，予敌以重大杀伤。完成阻敌任务后，姜旅长与四千余官兵壮烈牺牲。11 日凌晨，全旅官兵五千余人，仅有数百人突围出城。

死守原平壮烈殉国的第 196 旅旅长姜玉贞

崞县特别是原平的保卫战，在太原会战中具有重要的战略意义，因而可以说，没有姜玉贞全体官兵的英勇牺牲，就没有忻口战役，当时任八路军政治部主任的任弼时同志曾说："我们对于崞县，特别是原平守城的晋绥军那种英勇壮烈牺牲精神是非常钦佩的。由于他们的英勇抵抗，从正面迟缓了敌人的前进，使增援的主力军得有充裕的时间集结于忻口，使忻口后来能够坚持将近一月的抗战。"

二、浴血忻口

日军在 1937 年 10 月 11 日陷原平后，气焰嚣张，立即集结一个师团为先头部队，并附骑兵一个联队，战车四五十辆，装甲车五六十辆，由原平向桃园、平地泉、南三泉、永兴村、解村、茹村、楼板寨、西庄一带进出，于 12 日继续向中央集团军方面攻击，第 2 战区司令长官部为增强该方面兵力，将装甲车队及北正面空军支队拨由集团军指挥。

基于上述情况，中央集团军总司令卫立煌决心保重点于左翼，俟敌主力进出于原平以南地区，由两翼将其包围并歼灭之。卫立煌制定了忻口作战方针：

第 2 战区忻口战役作战计划①

（1937 年）

忻口会战　廿六年十月三日至十一月四日

---

① 《抗日战争正面战场》，第 546－548 页。

一、忻口会战方针

（一）本战区军以攻势防御之目的，以主力占领蔡家岗、灵山、界河铺、南怀化、大白水、卫家庄、1482 高地迄阳方口既设阵地线，两翼依托五台及宁武各山脉，缩短战线，集中兵力，对侵入之敌乘其立足未稳，迅速击灭之。

（二）以一部占领五台山、罗圈沟、峨口至峪口之线，另以主力之一部占领中解村、阳明堡、虎头山、黑峪村之线，竭力阻止敌之前进，不得已时，撤据崞县、原平、轩岗一带，逐次消耗敌之实力，以掩护大军之集中。

二、敌情判断

（三）敌以主力由大营、繁峙，以一部由大同、雁门沿汽车路进另以一部由阳方口附近实行牵制攻击，以使其主力攻击容易。

三、指导要领

（四）在阳明堡、虎头山一带之部队，应竭力阻止敌之前进，以掩护后方部队之集中及主阵地之占领。

（五）以第 18 集团军之林（彪）、贺（龙）各师，分由平型关及雁门关施行包抄，并截断敌后方联络线，以使主力之作战容易，并派有力之一部，由马兰口方面相机威胁敌之右侧背，形成优越之包围态势。

（六）主阵地之部队，借前方之掩护，竭力充实战斗诸准备，在战斗间竭力阻止敌之进展，相机出击，并协同林、贺各师，包围敌人于原平以北地区

在忻口前线指挥作战的军官

抗日战争图书馆藏 www.krzzw.com

而歼灭之。

四、战斗前敌我态势（附图略）

五、兵团部署

（一）以第18集团军（欠120师）、第73师（附炮兵一营）、第101师（附炮兵一营）及新编第2师为右翼军，归朱（德）总司令指挥，在五台山、罗圈沟、军马厂、翠岩峰、挂月峰迄峨口、峪口之线，占领阵地。

（二）以第14集团军、第9军（欠第47师）、第15军、第17军、第19军及第196旅、炮兵27团（欠第4连、第6连）为中央军，归卫（立煌）总司令指挥，在蔡家岗、灵山、界河铺、南怀花［化］、大白水至1482高地之线占领阵地，以另一部在中解村、阳明堡、虎头山、黑峪村之线占领阵地。

（三）以第68师、第71师、第120师及独立第7旅、炮兵23团第3营、炮兵24团第3营、炮兵28团第3营为左翼军，归杨（爱源）总司令指挥，在黑峪村迄阳方口之线占领阵地。

（四）以第34军（欠196旅）、第35军、第61军（陈长捷）、第66师及独立第1旅、独立第3旅为总预备军，归傅（作义）总司令指挥，位置于定襄、忻县一带，策应各方。

卫立煌将部署调整如下：

（一）军队区分

（二）飞行队指挥官　北正面空军支队司令陈栖霞

侦察机2队

驱逐机1队

攻击机1队

右翼兵团长　第15军军长刘茂恩

第15军

中央兵团长　第9军军长郝梦龄

第9军（欠第47师）、第21师，配属炮兵第28团（欠一营、附第26团之一营）战车防御炮2连，装甲车2队。

左翼兵团长　第14军军长李默庵

炮兵队指挥官队

第14军、第85师

配属炮兵第27团之第2营、战车防御炮营（欠两连）、山炮一连

炮兵队指挥官 炮兵副司令刘振蘅

炮兵第23团、炮兵第5团、卜福斯山炮一营

装甲车队指挥官 延毓琪

抗日战争图书馆 www.krzzjn.com

总预告队 第17军（欠第21师）、第19军、独立第5旅（欠配属兵站部队）

（三）任务及部署

1. 飞行队于明（13）日起逐日派机侦察原平以南之敌，并侦察原平、崞县、代县间敌后续部队之状况。

2. 右翼兵团，应仍占领上社村、营房里、灵山之线，重点置于左后方，与中央兵团切取联系，并于下庄子、东新庄、东西岔村各要点，配置警戒；另以一部向右前方对代县以南地区尽量活动，确实掩护军右侧之安全，并以一小部占领神头、亭子头以东高地，为尔后包围攻击之据点。

3. 中央兵团，仍应占领三家庄以北、界河铺、南怀化、新练庄之线，重点置于中央右后方，与左右两兵团切取联系，并于板市、下王庄各处占领前进阵地。

4. 左翼兵团，仍应占领秦家庄、大白水、南峪之线，重点置于中央后方，与中央兵团切取联系，并于后城头及1482高地之线配置警戒，并以小都向神山以南地区活动，确实掩护军左侧之安全。

5. 炮兵队应以一部于红沟以北地区，主力于刘村、大唐林地区占领阵地，先制压敌炮兵，并阻止敌前进，尔后以主要火力指向左翼兵团正面直接协助之。

6. 总指挥队之位置，第17军（欠第21师）仍于西冯村附近地区；独立第5旅仍于忻县附近；第19军于石岭关一带，构筑该线预备阵地；第196旅余部于代群村附近，尔后赴关城镇归建。

10月12日8时，正当中央集团军部署调动部队之际，进出于平地泉东西之线之日军以炮数十门、飞机十余架，首先向左翼兵团侦炸，继以骑兵两三百进攻兰村警戒阵地。当该敌被击退后，敌又以步兵三四百分两路向1482警戒阵地围攻，敌攻占该高地后，续增兵约五六百人，并以炮兵及战车多辆之支援，突破卫家庄警戒阵地，向盟誉村主阵地攻击。守军炮兵协力阻敌，击毁日军战车4辆后，敌仓皇退走。16时，敌兵1000余由永兴村出发，向阎庄警戒阵地攻击未逞。黄昏后，日军数百并附装甲车数辆，向守军中央兵团板市、下王庄之线前进阵地攻击，另一部约百人仍向左翼兵团盟誉村潜进，均遭守军沉重打击后遁去。

当日晨6时20分，空军第7大队战机4架，从太谷飞赴崞县侦炸敌军。当飞至崞县上空时，发现崞县城西南地区，有敌炮兵及辎重车辆在活动。又发现敌步兵两连在崞县至原平间活动，空军派机于7时30分，分别予以轰炸。敌地面机枪向战斗机还击后，即仓皇奔逃。此次行动，中方战机1架因迷失方向触山机毁人亡，其余3架仍飞返太谷机场。

炮兵向日军轰击

即日深夜，左右两集团军各一部，分向广灵、灵邱、代县、崞县敌后游击，均有斩获。

13 日拂晓，日军步兵数百并配战车 20 多辆，炮 20 余门、飞机 9 架，气势汹汹，向中央兵团板市、下王庄之线前进阵地攻击。守军沉着应战，待敌兵接近，使用手榴弹袭击之，敌 7 辆战车被炸毁退去。8 时许敌又以步兵 5000 余，飞机 20 余架，战车五六辆，炮五六十门，向中央兵团南怀化及左翼兵团阎庄阵地发动猛攻。守军陆空部队协同坚守，激战至 10 时许，南怀化沿云中河工事被毁，守军伤亡殆尽，援军救援未到，使得敌军得以乘机渡河，突破守军阵地，接着又攻占 1300 高地。中央兵团郝梦龄兵团长（第 9 军军长）遂以第 21 师李仙洲部之第 125 团、第 124 团先后赶到堵截逆袭。

李师长身先士卒，亲到前沿阵地督战，该师士气高昂，勇猛冲杀，伤亡亦很重，有时一个上午就换几个连排长。经两天三夜几个回合的交战，最终夺回阵地歼灭敌军一个联队，击毁敌战车 15 辆。敌军残部退至云中河右岸。此时左翼兵团阎庄附近之敌已增至 3000 余人，将阵地突破；敌另一部约 600 余向盟誉村攻击，被守军逆袭击退。17 时许，守军右翼兵团方面，发现敌约 900 余由桃园渡滹沱河西向东西荣华村前进，第 60 师派兵一团迎击该敌。该左右两集团军及骑兵部队继续向敌后袭击，各路均有斩获，右集团军于拂晓前袭占平型关。

中央集团军（第 14 集团军）总司令卫立煌与预备集团军（第 7 集团军）总司令傅作义判断，当面之敌在昨今两日猛攻受挫后，损失惨重，势必要整顿态势并请求增援，方可再行攻击。为乘机转移攻势，歼灭当面之敌，卫立

抗日战争图书馆 www.krzzg.com

煌于13日12时电呈阎锡山，请准以预备军一部由中央地区出击。阎锡山为使守军主力部队作战容易，又令左、右两集团军积极向敌后活动，破坏并阻止敌人的增援。与此同时，阎锡山并将左集团军之第68师（即独立第8旅）孟宪吉部，第71师郭宗汾部调拨，并入中央集团军序列。

根据阎锡山的部署，傅作义总司令即令第35军、第61军向界河铺推进，准备出击。

14日凌晨2时，夜深人静，守军发动攻击。第218旅向弓家庄之敌猛攻时，敌兵1000余向右侧后中央集团军第9军第54师之第161旅攻击，第161旅奋勇抵抗；但渐感不支，第218旅董其武旅长得知后，立即抽调第436团增援第161旅。同时，董旅长督率第420团继续向弓家庄之敌猛攻，于早7时夺回弓家庄。8时，敌机45架、战车10辆、炮20余门，步兵1000余，协同向下王庄亘弓象庄之线反攻，敌连续猛攻4次，董其武旅长身负重伤。该旅官兵在敌第4次反攻顿挫之际，乘势向该敌冲锋，将其完全击溃。19时，第217旅到达下王庄待命。

中央兵团方面。当新编第4旅由第21师左翼协同第54师、第21师向南怀化附近之敌开始攻击之际，该敌也获援军，双方旗鼓相当，战斗甚为激烈，13日拂晓，敌机临空支援，守军独立第2旅及时加入战斗。此时，左翼兵团之第10师推进至旧练庄之线，直接威胁该敌侧背，形势于守军有利。激战至12时许，第21师师长李仙洲、新编第4旅旅长于镇河相继负伤。13时，敌增兵3000，在飞机30余架、战车30余辆、炮数十门的支援下向守军猛烈攻击，守军虽拼死抵抗，终于不支，使南怀化阵地又陷敌手。

左翼兵团。在14日拂晓第14军第10师右翼攻占旧练庄之同时，敌军约2000余从卫家庄出发窜入大白水该部左翼阵地，李默庵军长旋即抽调第83师刘戡部一个团援堵。第83师主力仍与第85师陈铁部之第253旅向卫家庄亘麻港之敌袭击。

拂晓以后，敌以战车20余辆、步兵2000余增援，激战迄晚未止。

右翼兵团。当面之敌已增至2000余，本日晨乘第15军抽调部队准备向桃园村出击之际，约有一联队之敌在南郭下渡滹沱河猛攻灵山阵地，军在灵山及东西荣华与敌决战，双方均伤亡惨重。

激战至20时，敌被守军压迫于滹沱河左岸迄灵山脚下一带。

空军部队。第27队派苏显仁率轰炸机两架，于是日4时自汾阳往原平镇轰炸敌军阵地，4时50分到达目标上空。轰炸机分向敌高射炮和炮兵阵地投弹轰炸，给敌以毁灭性破坏。空军第7大队第12队队长安家驹率轰炸机4架，在5架战斗机的掩护下，7时25分自太谷起飞，再往原平轰炸。当飞抵目标

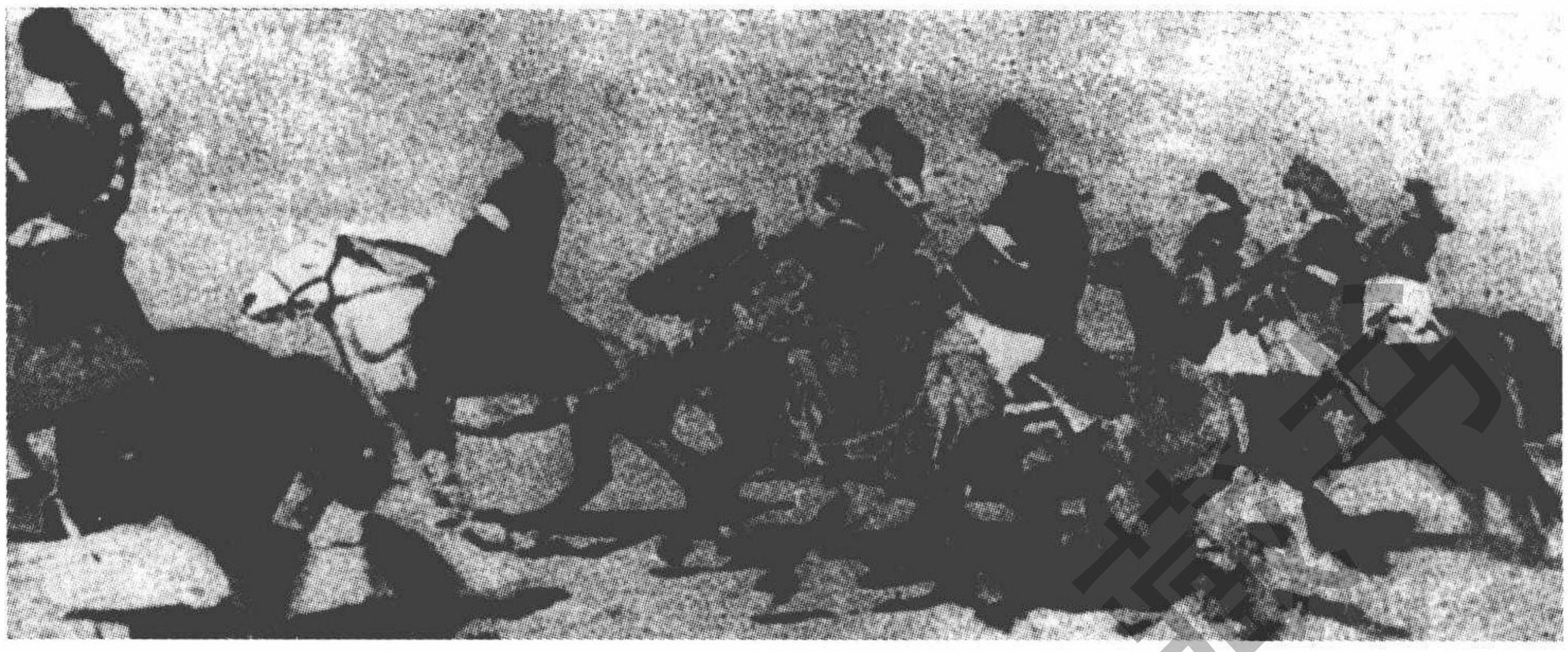

骑兵向敌人进攻

上空时，遭到敌高射炮射击，飞行员毫不畏惧，继续向敌投弹，炸毁敌战车30余辆，于9时零5分返回太谷机场。

10时15分，忻口正面之敌不断增兵，在中央集团军正面即聚敌六七万人。当晚，阎锡山司令长官即电令第18集团军总司令朱德指挥五台山区部队截断敌后交通，阻敌续增，并饬第73师刘奉滨部及第101师李俊功部之第201旅第399团，迅速轻装赴忻县，归入预备集团军序列。傅作义总司令当即电令第73师迳赴石岭关构筑预备阵地，第201旅附第399团迳赴忻口集结待命。是日，第18集团军第115师第343旅向繁峙至平型关一线发起攻击，收复平型关，该师独立团以主力进至广灵、灵邱之间冯家沟伏击日军运输部队，歼敌数百并缴获大量弹药给养品。

16日拂晓，滹沱河左岸亘灵山脚下之敌约三四千人向灵山及1263主峰攻

作战中殉国的第9军军长郝梦龄

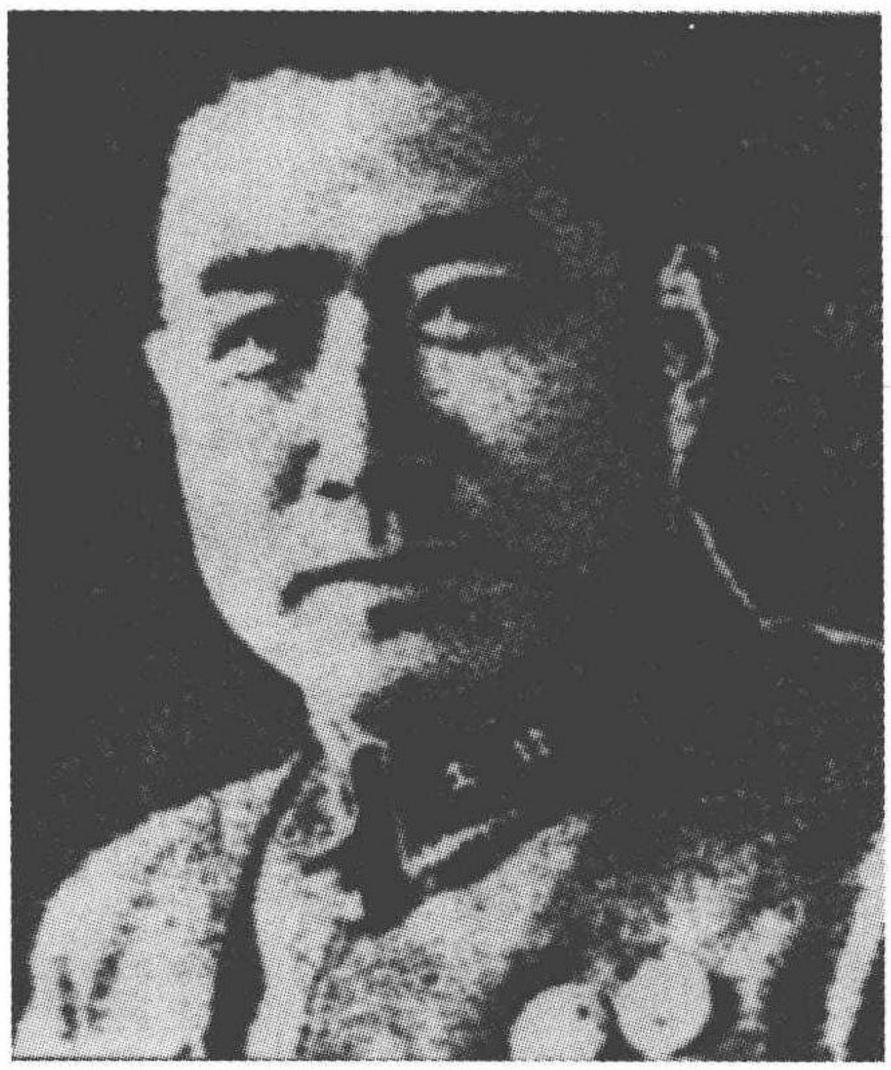

在前线牺牲的第54师师长刘家麒

击，右翼兵团奋力御敌，激战至傍晚，敌始退去。左翼兵团方面，激战竟日，态势无变化。坚守忻口正面的第218旅董其武部，于2时由弓家庄向南怀化敌背攻击，7时攻占旧河北，8时占领南怀化北端河岸。其时，南怀化之敌一部在战斗机10余架的掩护下向218旅反扑，终被击退。同时，忻口山地守军均有进展，在南怀化东南一带高地之敌，不断增援顽抗，与守军对峙，其附近之敌，均被守军先后歼灭。

第9军军长郝梦龄为了稳定守军阵地，决心收复主阵地之锁钥——南怀化，令独立第5旅完成这一任务。原预定拂晓前攻击，但时间已过，不见行动，郝军长便不顾部下劝阻，亲自前往督战。临行前，郝梦龄慷慨激昂地说："瓦罐不离井口破，大将难免阵前亡！"

他与第54师刘家麒师长义无反顾地奔向独立第5旅阵地。在进入敌人控制的危险路口时，遭到敌人机枪的扫射，郝梦龄身中十余弹，倒在血泊中，弥留时仍大呼所属杀敌。刘家麒此时也被敌掷弹筒炸伤，当他发现郝军长倒下，便不顾生死，前去急救，刚向前走几步，亦被敌弹击中，壮烈殉国。几乎在郝、刘二将军牺牲的同时，独立第5旅旅长郑廷珍率部向南怀化之敌发起反攻。郑廷珍杀敌报国心切，率警卫人员到前沿阵地指挥。当他跃出战壕，观察敌情时，遭日军机枪的猛烈射击，郑旅长当即英勇献身。郑廷珍在卢沟桥事变后的全旅官兵抗战誓师大会上曾说："过去的内战都是自己人打自己人，胜不足武，败不足惜。今天是真正打敌人，打日本鬼子，这是保家卫国，是军人最光荣的事，就是部队拼光拼净也值得，也心甘情愿。我们部队上阵

在前线牺牲的独立第5旅旅长郑廷珍

炮兵在观测敌阵地

后，一定要杀敌立功。如不打败日本，就一个也别回来。”郑将军肺腑之言，反映了广大国民党爱国官兵的心声。

郝、刘、郑三将军殉国后，官兵无不十分悲痛，将士们决心为死者报仇，更加奋勇杀敌。卫立煌总司令为使指挥不中断，当即令前敌总指挥部参谋长郭寄峤兼任第9军军长，第54师师长职务由第161旅旅长孔繁瀛升任，并委派陈长捷军长统一指挥中央兵团地区各部队继续作战。

守军根据多日作战经验，感到敌人火力优于我们，必须改善防御工事。以避敌所长。当时南怀化前线部队采用里沟外壕加强防御工事。外壕深宽各丈余，内设障碍物——木桩、树枝等物，以阻止敌兵接近。里沟即火线顶，用各个散兵坑和交通沟连贯起来，并在沟旁挖掘坚固掩蔽部，将既深且宽的纵横交通壕和炮兵阵地加以伪装；这些工事，在后来的攻防战中，发挥了作用。

卫立煌感到，此次抗战兵力原非优势，攻占6日伤亡及半，日来敌以汽车300余辆，运送援军10000余人，现战况空前激烈，连失数将，损耗过巨，需增兵以挽战局。遂将此情况电告军事委员会。旋即接蒋介石电示，已令现在潼关一带之第22集团军孙震部兼程驰援。阎锡山另驰电由晋冀边区抵达龙泉关（平型关南）附近之第94师朱怀冰及第177师之第529旅许权中部，星夜赶至宏道镇，归卫总司令指挥。

同时，守军侦悉，是日中午，敌汽车约400余辆，满载步兵，由团城口西进。卫立煌判断：该敌至迟于17日晚即将到达忻口前线，守军应于该敌未到达前击溃当面之敌，方为有利；依守军目前状况，殆不可能，遂决心固守该阵地，待援军到达，再行转移攻势，各兵团遂立即转攻为守。第217旅、218旅两旅分别撤至忻口附近集结；第54师界河铺北岸之一部，撤到界河铺以南占领预备阵地。

是日晨，空军第27派轰炸机两架，前往崞县、原平袭炸日军炮兵及高炮阵地，命中目标后飞返，在原平上空遇敌机追逐，于6时半安全飞返汾阳机场。

当日深夜，阎锡山在致南京大本营第一部密电中报告了16日的山西战场情况：

特急。南京大本营第一部鉴；O密。

甲、战况：

晋北方面，删日右翼15军向桃园村、北郭下村之线进攻，与敌千余激战竟日，未能进展。中央傅部，由第九军正面出击，占领板市、弓家庄之线，并将突入南怀化之敌围歼，旋敌增兵3000余，复侵入南怀化，肉博［搏］多

次，仍在围攻中。左翼14军第85师与敌主力约七八千，激战一昼夜，往复进攻，敌我伤亡惨重，卒成对峙之势。铣日，激战仍烈，双方无进展，惟将南怀化之敌歼灭殆尽。我八路军删早在广灵、灵邱截获敌粮食车130余辆，毙敌30余，克复涞源之支队进占紫荆关。晋东方面，敌仍在旧关西南高地，第3军以一部警戒九龙关，主力协同27师包围旧关之敌，限铣日拂晓开始攻击。27路及31师一部仍固守阵地。本日已将旧关、关沟之敌歼灭殆尽，敌向地都逃窜，击毙敌少佐、上、中尉官兵500余、获山炮2门，我伤亡官兵100余名。铣日复在关沟、大小龙窝及旧关西南高地击毙千余人，我军伤亡四五百人。

乙、敌情：晋北之敌系第5师团、第3师团各一部及酒井兵团、铃木兵团、骑兵联队、一重炮联队，一共约十个联队。晋东之敌系川岸兵团、第8、第27联队，步兵约5000余。

丙、消息无新得。阎锡山、黄绍竑。铣亥。参。印。[阳曲]①

10月16日夜24时，卫立煌总司令根据现态势，对部队稍加整顿，决定俟援军到达后，再由两翼转移攻击，转歼当面之敌。遂于忻县下达命令，其要旨如下：

一、军队区分

（一）飞行队：侦察机2队、驱逐机1队、攻击机1队，指挥官正北面空军支队司令陈栖霞。

（二）独立支队：第94师，支队长第94师师长朱怀冰。

（三）右地区队：第15军、第17军（欠21师），总指挥第15军军长刘茂恩。

（四）中央地区队：第19军、第35军、第61军、（第47师正向忻县输送中）、第21师、炮兵第28团、战车防御炮两连，并配属装甲车一队。总指挥王靖国，副总司令陈长捷。

（五）左地区队：第14军、第68师、第71师、第85师、炮兵第27团，并配属第2师炮兵营，战车防御炮营（欠两连），总指挥第14军军长李默庵。

（六）炮兵队：炮兵第23团、第5团，指挥官炮兵副司令刘振蘅。

（七）装甲车队：装甲车队（欠一队），指挥官延毓琪。

（八）总预备队：独立第5旅（欠配属兵站部队）、第529旅。

二、各部队任务

（一）飞行队仍继续服前任务。

---

① 《阎锡山致大本营第一部密电（1937年10月16日）》，载《抗日战争正面战场》（上），第493－494页。

（二）独立支队，应迅速即以1小时占领营房里、隘路口及龙王堂两侧高地，主力置于龙王堂东端，与右地区队协调，尔后依状况待命向原平东北附近地区挺进，直接威胁敌之后方。

（三）右地区队，应即就现占领张家庄北侧亘西南贾村、灵山迄界河铺（不含）之线纵深占据阵地，重点置于灵山方面，与中央地区队密切联系，拒止当面之敌，并于东西荣华占领前进阵地。

（四）中央地区队，应即就现占领界河铺、官村、秦家庄（不含）之线纵深阵地，重点置于中央方面，与左右两地区队密切联系，拒止当面之敌，并于红沟、1300高地至刘庄（不含）之线构筑据点式预备阵地，仍须迅速歼灭侵入南怀化及其以东之残敌。

（五）左地区队，应即就现占领新练庄（不含）、秦家庄、大白水、卫村、南峪之线村落及山地据点，重点置于中央方面，并仍须确保旧练庄、兰村、卫家庄、麻港之线各前进据点，另于是庄、小唐林、杨胡村间，利用村落、迅速构筑据点工事。

（六）各地区队应利用山地、村落构成火网队在阵地前方活动，于夜间多派出小部队在阵地前方活动，扰敌阵地依情况占领之。

（七）作战地境（线上属右方地区队）。

右地区队与中央地区队间，为大有张村、高城以北沿滹沱河右岸经桃园东端亘原平东端相连之线。

中央地区与左地区队间，为泉子沟、井沟、新练庄、前城头、西泥河、小原平、班村相连之线。

（八）炮兵队应于井沟、刘庄中间地区占领阵地，以主火力制压敌炮后，并阻止敌前进。

10月17日至19日，日军以步兵、炮兵和战车联合，不断向灵山，南怀化东北高地、官村、大白水等阵地发动猛烈攻击，敌曾一度深入阵地，守军同仇敌忾，与之反复肉搏，并得到友军的适时支援，均将敌击退，杀敌无数，击毁战车18辆，掳获炮9门。

在忻口被打伤的日军

10月18日，阎锡山等致电大本营，报告二战区战况：

特急。南京大本营第一部：O密。

甲、战况：一、篠日晋北方面左翼战况仍烈，正面南怀化阵地，上午敌仍猛攻，下午和缓，计前后共获敌步枪500余支、轻重机枪40余挺、炮30余门，击落重轰炸机1架，敌我伤亡均甚重。敌强迫人民搬穫，昼夜不亭。二、晋东方面，旧关之敌仍据险死守，我军正围攻中。三、我八路军之一师删晚在平型关击溃敌之援兵，获掷并枪2支、步枪50余支，敌伤亡200余，铣占团城口，另一部删日在灵、广间截获敌马车后，复击溃敌骑兵200及步兵汽车30余辆，进占广灵，现向蔚县追击中。铣日敌机扰太原，击落敌机一架。本日敌机在太原投弹10余枚。乙、敌之消息无新得。阎锡山、黄绍竑。巧丑。参谋。印。[阳曲]①

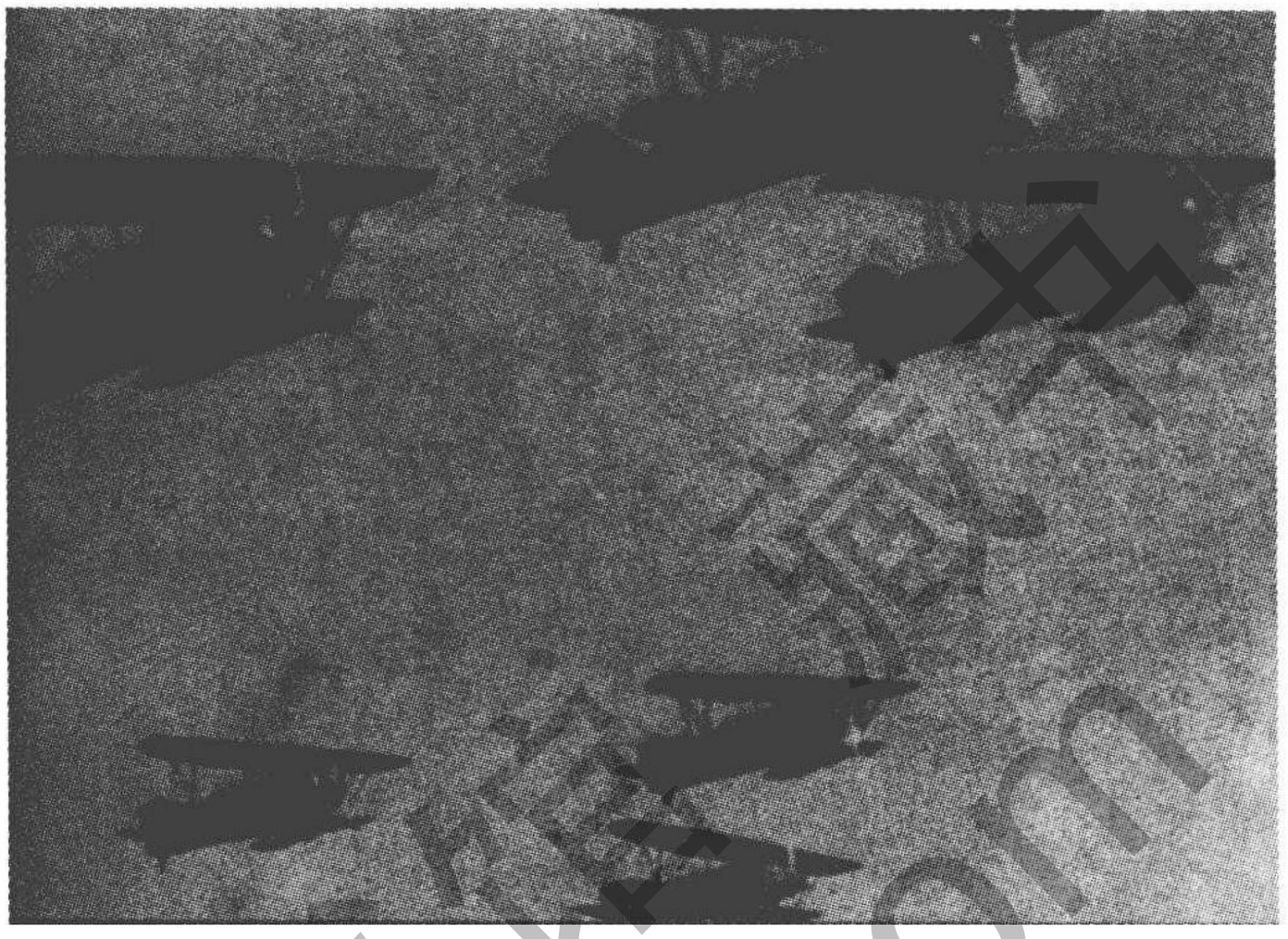

协助地面作战的中国飞机

三、奇袭阳明堡

自太原会战开始后，中国空军曾派飞机至平型关、原平、崞县等地对敌轰炸、侦察；但由于力量薄弱，制空权为敌掌握，日军每日派飞机至太原，对晋东、晋北战场进行轰炸。但自19日以后，每天像苍蝇一样在头上乱飞的飞机不见了，后方的太原也恢复了良好的秩序，人们惶惶不安的心也稳定了许多，忻口战场上的日军没有飞机支援，也不像往日那样疯狂，中国守军乘机发起反攻。不久，人们才从战报上得知八路军第129师第769团袭击了位于战场后方的阳明堡日军飞机场，击毁了大批的飞机。

---

① 《阎锡山致大本营第一部密电（1937年10月18日）》，载《抗日战争正面战场》（上），第495页。

在忻口正面作战正激烈的时候，八路军为配合作战，派第129师第769团由东冶向原平县东北山地挺进，侧击从雁门关向忻口进犯的日军。10月中旬，他们来到代县以南有的苏郧口村。这时他们发现日军的飞机两架、三架，频繁地起飞降落；从他们头上掠过，去支援忻口日军步兵的进攻，去轰炸太原。

第769团团长陈锡联根据日军飞机起飞的规律，判断机场可能离驻地不远。经过向老乡打听，才知道隔河10里外的阳明堡镇附近果然有个飞机场。

随后，陈锡联带领战士去侦察，访问熟悉情况的老百姓。他们经过访问观察，了解到机场的飞机共24架，分三列停放，每列8架。白天轮番去轰炸太原、忻口，晚上停在这里。日军一个联队驻在阳明堡街里，机场里只有一小股守卫部队。看来，日军正忙于进攻忻口，南攻太原，根本不会想到八路军绕到背后揍他。正是歼敌的好时机，如果采取突然袭击，出其不意地进攻，胜利是有把握的。陈团长决定马上采取攻击行动。

团长陈锡联进行了进攻分工和作战准备：袭击机场的任务交给了3营。第1、2营各一部破坏崞县至阳明堡之间的公路、桥梁，阻击崞县、阳明堡可能来援之敌，团迫击炮连和机关枪连部署在滹沱河东岸占领阵地，准备随时支援3营。随后，部队进行了紧张而有秩序的准备工作。

19日夜，大地被夜色笼罩着，漆黑一团。担任袭击机场的3营勇士们上路了。

3营是具有光荣革命传统的部队，能攻善守，以夜战见长，曾得过“以一胜百”的奖旗。今天，战士们一身轻装，棉衣、背包都放下了，刺刀、铁锹、手榴弹，凡是容易发出响声的装具，也都绑得紧紧的。长长的队伍，顺着漆黑幽静的山谷行进，神速而又肃静。

在当地一位老乡的向导下，部队很快渡过了滹沱河，来到了机场的外边。

日军正在酣睡，机场死一样寂静，部队爬过了铁丝网，神不知鬼不觉地摸进了飞机场。营长赵崇德带着第10连向机场西北角运动，准备袭击敌守卫部队的隐蔽部。第11连向机场中央的机群扑去。

第10连看见了飞机，像多年未见的仇敌，现在摆在面前，恨不得立即将其全部炸碎。战士们暗暗地骂道：“龟儿子，在天上你耍威风，现在我们来收拾你啦！”

突然，西北方的日本兵哇哇地叫起来，紧接着是一阵清脆的枪声，原来第10连与敌哨兵遭遇了。几乎就在这一瞬间，战士们几乎同时发起了攻击。他们高喊着冲杀声，勇猛地扑了上去。机枪子弹、手榴弹一齐倾泻，一团团火光照亮了天空。在机场内巡逻的哨兵慌忙赶来，和冲在前面的战士绕着飞机角逐。机场里值勤的驾驶员被惊醒了，慌乱中盲目开火，而后面的飞机子

阳明堡，第129师陈锡联团在此击毁日机24架。

弹又接连打进了前面的飞机。战士们七手八脚地往机身上爬。机枪手站在飞机上向机身猛扫。

正在这时，日军的卫队号叫着扑来。在机群中，敌我混在一起展开白刃战。营长赵崇德跑前跑后指挥，他大声喊："快！手榴弹朝飞机肚子里扔！"

"轰！轰！"几声，两三架飞机燃起大火。火乘风势，风助火威，片刻，滚滚的浓烟卷着熊熊的烈火，弥漫了整个机场。

奇袭阳明堡日军机场牺牲的第769团第3营营长赵崇德烈士

日军守卫队的反扑被打退了，赵崇德指挥战士炸敌机，突然一颗子弹把他打倒了，几个战士跑上去把他扶起，他尽所有气力喊道："不要管我，去炸，去……"话没说完，这位"打仗如虎，爱兵如母"的优秀指挥官就闭上了眼睛。他的牺牲使同志们悲痛万分，战士们高喊着"为营长报仇"的口号，有的端起枪朝飞机猛射，有的把一颗颗手榴弹投向敌机，还有的把集束手榴弹绑在自己身上，冒着密集的枪弹，爬上飞机，拉响手榴弹，

抗日战争图书馆 www.krzjn.com

与敌机同归于尽。

几十分钟后，守卫队大都被歼。大部分敌机燃烧在熊熊的烈火之中，当驻在阳明堡镇里的日军装甲车急急赶来增援时，进攻部队已撤出战斗。但机场里的残敌却把增援他们的部队误认为是八路军又发起了攻击。于是日军双方又对打起来，他们自相残杀了好一阵才发现是误会。夜袭阳明堡机场这一战斗，毁伤敌机二十余架，毙伤日军一百多人，使日军在晋北战场一时失去了空中优势。有力地支援了忻口的防御作战，这一胜利消息，通过无线电信速传遍了全国，那些抱有老成见，被日军吓破胆的国民党军官开始根本不相信，他们说："就是八路军那破武器还能打飞机？不可能！"然而，自 10 月 20 日之后，一连几天，忻口、太原都没遭到敌机的轰炸，那些畏敌如虎、胆小如鼠的旧军官才哑口无言。

但当胜利的消息传到忻口前线阵地后，饱受日本轰炸之苦的前线官兵欢欣鼓舞，他们说："这比咱阵地上增加几个旅都强！八路军里真有能人，中国真有英雄！"

不久，第 2 战区前敌总司令卫立煌在太原对周恩来说："八路军把敌人几条后路都截断了，对于我们忻口正面作战的军队帮了大忙，阳明堡烧了 24 架飞机，是战争史上从来没有过的事情，我代表忻口正面作战的将士，向八路军表示感谢，感谢！"①

四、忻口退守

自 10 月 20 日迄 11 月 1 日间，日军先后对中央集团军之中央地区施放大量催泪性毒气，并挖对壕坑道攻击守军阵地。守军针锋相对，亦以对壕进击之，并时而派小部队侧击，双方形成拉锯战。左右两地区也发生过激战，而阵地无变化。空军部队为配合守军地面战斗，曾先后派机轰炸原平、崞县、阳明堡日军。

10 月 20 日，阎锡山致电何应钦，报告山西地区的战况：

南京何部长敬之兄：2404 密。筱亥参电诵悉。

（一）晋北方面，敌皓辰以来猛攻我右翼，经我刘军拚［拼］死逆击，午后渐趋和缓，中央各部，与敌争夺官村南阵地，敌我伤亡均重，现对峙中。永

① 赵荣声：《原国民党"五虎将"之一卫立煌风云录》，载《人物》1985 年第一期第 60、61 页。

兴村有敌大部，向我施行烟幕弹。连日激战，我击毁敌战车10余辆、装甲车30余辆，均遗弃于湖中河槽。皓午我孙旅小炮队，击落敌机2架。

（二）晋东方面，皓日旧关附近，敌我仍在对峙，乏驴岭激战甚烈，现仍相持中。

（三）我八路军张旅之一营，巧驰抵雁门关，破坏交通，敌急由崞县、繁峙调兵两团进击，战斗甚烈。特闻。阎锡山。号未。参谋。印。[太原]①

10月22日拂晓，第85师陈铁部由新编第4旅（旅长于镇河）右翼出击，敌陆空联合顽抗，并施放催泪弹及燃烧弹，守军奋战肉搏10余次，于13时克复平顶山。其后，第85师即转用于中央地区方面，左地区即变更部署如下：

一、第68师守备新练庄阵地；

二、第10师右接第68师守备大白水附近阵地；

三、第71师右接第10师守备卫家庄亘南岭一带阵地；

四、独立第7旅守备麻港、1482高地亘西庄一带阵地；

五、第83师控制于刘庄、杨胡村附近地区，并构筑第二线阵地。

近两日，忻口守卫部队与来攻日军激战，阵地情况变化不大。但因10月20日后晋东娘子关吃紧，阎锡山命杨爱源总司令回太原筹划晋南防务，左集团军交卫立煌指挥。此时，左集团军部队只有第18集团军之第120师贺龙部正向敌后游击，别无其他部队。

10月23日、24日两天战况较缓和。晋东娘子关方面日军进攻紧张，为牵制日军，忻口前线加紧了进攻。守军独立支队已进占西南贾村、谈儿庄、东西

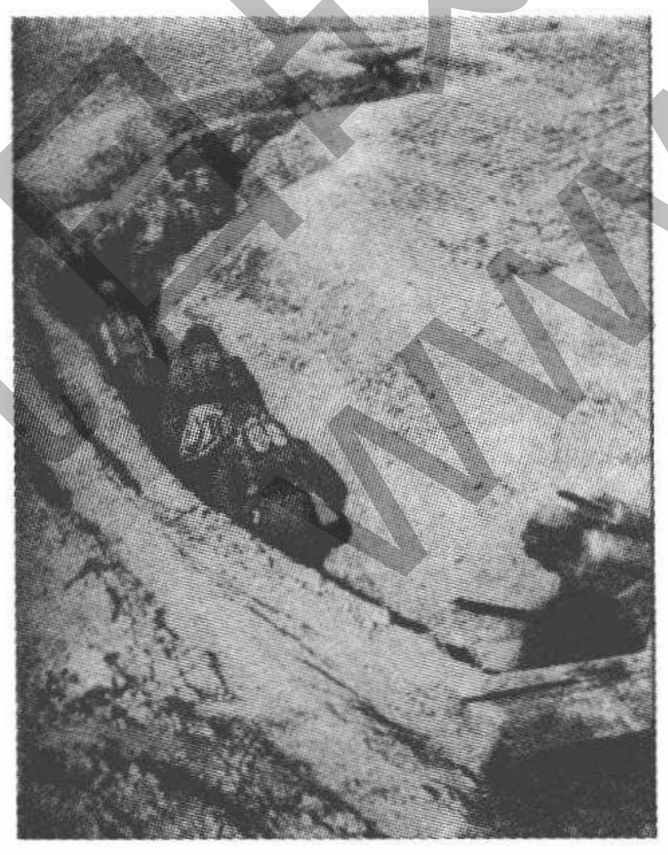

守军在战壕中行进接敌

守军的重机枪向敌射击

① 《阎锡山致何应钦密电（1937年10月20日）》，载《抗日战争正面战场》（上），第499页。

荣华等地。中央地区第85师派出一小部于23日夜袭敌阵，毙敌甚众。24日拂晓敌机8架掩护步兵数百，猛攻第19军官村以南阵地，将第215旅阵地突破，旅长杜堃率残部逆袭，毙敌数百，收复了阵地。

23日晨，空军27队及第31队，先后出动5架次，轰炸原平、崞县之敌军阵地，炸毁敌炮数门，战车数辆，中午结束轰炸返回。

卫立煌总司令于24日以中央地区兵力过薄，令独立支队急赴忻口协防，右地区队第17军高桂滋部向右延接独立支队所遗防务。同时，卫总司令与朱德总司令商定，右集团军以第18集团军之第115师三个团及第120师主力，由原平两侧向平地泉、南三泉、永兴村以南敌后深入，袭击敌军侧背。

中央集团军仍以主力就现阵地保持攻势防御态势，自24日起，以小股部队出击，其余部队协力夹击，以疲惫当面之敌。阎锡山、卫立煌将战况向大本营和蒋介石作了如下汇报：

特急。南京大本营第一部：O密。据卫总司令号亥参电称：

一、南怀化之役敌第5师团大杨联队（即第42联队）歼灭殆尽，毙敌部队长大町少佐以下官佐40余，我21师夺获敌七五步兵曲射炮两门、重机枪11挺、轻机枪32挺、掷弹筒22个，步枪（342）支、手枪10余支、信号枪1枚、无线电两部及背包500个、防毒面具300余、炮兵剪形镜3架及重要文件册籍颇多（另案详呈）；我独5旅夺获重机枪6挺、轻机枪10余挺、步枪100余支及其他军用品无算。刻各该部伤亡虽众，士气尚盛；

二、连日我14军彭师于大白水、刘师于卫家庄与敌往复争战，毙敌极众，曾击毁敌军之队部，除缴获械弹不计外，获敌作战命令及重要文件、书籍多种（汇案详呈）；

三、其他各部斩获亦众，正清查中。等情。谨闻。阎锡山、黄绍竑。漾子。参战。印。[阳曲]①

24日晚，卫立煌总司令将中央集团军各部队之行动，作了如下部署：

（一）右地区队应以一小部占领东西荣华、南北郭下及其西北地区，尽力活动，与第18集团军联系，扰击平地泉以南敌之侧背。

（二）中央地区队对除突入之敌并力抗战，相机力图规复原阵地外，应以小部队向敌阵竟夜扰袭。

---

① 《阎锡山致大本营第一部密电（1937年10月23日）》，载《抗日战争正面战场》（上），第502页。

（三）左地区队第68师、第10师各以小部向安家庄、永兴村、第71师、独立第7旅抽编有力部队，与第120师协同向永兴村、南庄头之线齐行夜袭。

（四）各地区作战地境（线上属右）：

1. 右地区队与中央地区队，为王会村、三家庄、板市、下小原平相连之线。

2. 中央地区队与左地区队，为井沟、南怀化、旧河北、中泥河、上小原平相连之线。

（五）各地区袭击队与第18集团军取得联系，或察知我邻接袭击队与敌接触，应即勇猛突击，扩张战果。

（六）各地区队限24日夜开始行动，发现当面之敌动摇及有利状况时，应断行有利之出击。

10月25日拂晓前后，各部袭击部队均获小胜，惟第18集团军之第115师尚未到达，第120师亦仅派出一小部于原平西北地附近活动。午后敌纷向中央集团军攻击。14时许，敌先向左地区盟誉阵地发动猛烈炮击，接着2000余步兵强攻，攻占守军阵地一部。

晨，空军第7大队第5队队长金雯率机10架，前往平地泉、北郭下一带轰炸，命中敌目标约三分之二。虽然敌军16余门高射炮向战斗机猛射，但未能伤害，10架飞机9时安返洛阳。

因中央地区兵力过于薄弱，卫立煌总司令电请第2战区阎锡山司令长官就近以第73师增强其守备量。在得到阎的首肯后，卫令平定之第27路军驰援，并对左地区作出指导："以第83师主力转移左翼，独立第7旅向南岭方面移靠，夹击来攻之敌。"

左地区李默庵总指挥，遵即部署如下：

（一）第83师之第494团、498团及493团之一营，在盟誉东亘西北之线占领阵地；炮兵位置于盟誉西北端；余为预备队位置于刘庄附近；

（二）第71师第202旅附第214旅之一团及炮兵第23团之二营，任盟誉（不含）亘南峪及麻港附近要点之守备，其余为预备队位置于杨庄；

（三）独立第7旅主力控置于白家梁及其东南地区，一小部占领1482高地，与第71师协调，相机由水油沟，麻港以北击敌侧背。

当忻口方面激战正烈时，日军华北方面军总司令寺内寿一于19日、20日两日，由津浦路及北平附近抽调兵力，经平绥路至晋北增援。守军连日血战，伤亡约三分之二。卫立煌总司令25日晚向蒋介石发电报告战况：

特急。京委员长蒋：我密。

（一）此间剧战半月，伤亡奇重，现在85师编一营余。第10、第21、第

54、第83各师各可编三、四、五营不等。独五旅编两营。晋、绥军参战各旅亦各仅余两三百人，火炮损失10余门。

（二）敌七次总攻未逞，锐气摧毁殆尽，又受我18集团军在后截扰，兵心益散。

（三）连日所期望之18集团军，刻因其主力仍在平型关以东灵邱一带，然雁门方面直接协力已不可能。顷闻寺内寿一所率援军即将陆续到达，倘即刻不能运用内线有利条件，万一援军到达，前途殊感棘手。务予严厉指派，增加部队三四师先歼此股，再行转击晋东之敌。再迟即无法挽救。兵少亦难可完成此次之歼灭战，职卫立煌叩。有亥。参。印。[忻县]①

10月26日，晋东娘子关失守。忻口前线浴血奋战，几天的战斗，第85师伤亡殆尽，日军虽突破几道缺口，但在27日后，战斗又呈胶着状态，敌军几乎没有余力为太原会战增加兵力。当日，阎锡山向何应钦报告第2战区的战况：

即刻到。南京大本营第一部何部长敬之兄：固密。

甲、战况：

一、晋北方面，敌自宥早猛攻左翼，迄午后2时许将83师盟誓村阵地一部突破，已派队恢复中。正面之敌攻我数次未得逞，惟南怀化敌增一二千，前后城头敌增兵一二百者已数次。右翼敌猛攻我灵山及南郭下以南阵地，亦未得逞，惟敌已增兵，复将东西荣花夺回。

二、晋东方面，敌以三联队为基干之兵力迂回我右侧背，已令新到川军集结石门口附近，并令26路孙部除留置一部于娘子关正面外，以主力经巨城镇、移穰镇进出于柏井驵、桥头镇、石门口一带夹击迂回之敌。宥晚该路可到指定地。刻敌已到新庄及［与］123师激战中。我第3军现在固驵镇附近与敌激战甚烈。三、八路军游击结果，宋支队漾日黄昏在周徙附近埋伏，遇由大同开广武之敌汽车32辆，毁车18辆，毁其所载粮弹，并俘日兵10余名，获轻机枪及步枪10余支、军刀数十把，敌伤亡100余。该敌系关东军独立守备队步兵第17大队第1中队，我张旅之715团将敌骑100余击溃于北岗上，获马30余匹，轻机枪、步枪数十支。又，王旅刘团一部，梗埋伏于王董村附近，遇由崞县北开之敌汽车80余辆，当毁其汽车24辆，获步枪10余支，子

① 《卫立煌致蒋介石何应钦密电（1937年10月25日）》，载《抗日战争正面战场》（上），第507页。

弹两箱，军毯数十条。

乙、晋北全正面之敌皆已增加。

丙、消息无新得。特闻。阎锡山、黄绍竑。沁酉、参谋。印。[阳曲]①

日军为在忻口有所进展，除在晋东加强进攻外，于27日将在平津地方担任警戒的第109师团第136联队的一个大队派到第5师团方面，又于29日将该联队的另一个大队及独立混成第1旅团的机械化步兵联队派到第5师团方面，这样直接用于忻口方面的兵力达二万余人。尽管这样，由于中国军队的拼死抵抗，日军的进攻仍没有进展，双方仍处于胶着状态。一直到11月2日，守军始终坚守在忻口阵地上，大大挫败了日军的嚣张气焰。阎锡山等致何应钦、孔祥熙的电报，反映了忻口战场的境况：

即刻到。南京大本营第一部。军政部何部长敬之兄、财政部孔部长庸之兄：应密。

甲、战况：

一、晋北方面，突入南郭下东南高地之敌，经我军数度激战，世已夺回一部，双方伤亡均重。东日，敌仍向灵山猛攻。中央之敌，向南怀化增兵猛攻，我数处高地被夺，刻正派队堵击中。左翼军和缓。

忻口前线的炮兵向敌轰击

① 《阎锡山等致何应钦密电（1937年10月27日）》，载《抗日战争正面战场》（上），第509页。

二、晋东方面，世日我正太正面部队被敌猛攻，节节抵抗，刻在张净镇附近对战中。右翼、左翼无新情况。八路军已有大部到达晋西南横河村、马介川、上龙泉地区，伺机杀敌。邓（锡侯）、孙（震）总副司令已抵马首，会晤黄（绍竑）副司令长官。

三、八路军游击结果，东挺进队艳辰袭占定县城，获辎重甚多，守城敌兵等东逃去崞县，王旅一部艳日已将太和岭口桥梁破坏。

乙、敌情：世未，晋北水兴村到敌汽车100余辆，似满载援兵。据崞县逃出难民称：敌给养困难，现吃高粱［粱］。

丙、消息：天津电讯，敌在晋北之指挥官三浦敏灼少将删日受伤，现改由小林角太朗中将指挥。特闻。阎锡山、黄绍竑。冬丑。参谋。印。［阳曲］①

但就在此时，形势急转直下，晋东日军占领寿阳并向太原推进，忻口卫立煌度其形势，决定向太原附近转移防线，便于2日下午致电蒋介石：

即刻到。南京委员长蒋。O密。

（一）一周以来，晋东情形异常混乱。昨夜铁路正面我军已退寿阳附近，两翼情况不明。顷据铁路报告，我军昨夜、今晨已过寿阳西溃，各部余兵不多，太原极感恐慌。

（二）此间剧战将及一月，虽均获胜利，然后防在在堪虞，且兵员消耗过多，交通早陷停顿，奉司令长官阎谕，为确保太原计，不得已忍痛定今夜向太原以北青龙镇东西线既设阵地转移。谨闻。职卫立煌叩。冬未。参。印。［忻县］②

忻口战役是太原会战，也是华北抗敌中的一次最大规模的抗日作战。国共两党官兵以保卫国家为己任，将生死置之度外，并肩共同战斗，紧密配合。这种配合，既有战略上的互相配合，也有战役战斗上的积极合作；既有运动战和阵地战的相互支援，也有游击战和正规战的相互促进；既有下面部队作战的相互呼应，也有领导层的协调指挥；既有两军外部的一般配合，也有军

① 《阎锡山致何应钦孔祥熙密电（1937年11月2日）》，载《抗日战争正面战场》（上），第516页。

② 《卫立煌致蒋介石等密电（1937年11月2日）》，载《抗日战争正面战场》（上），第517页。

抗日战争图书馆 www.krzzjn.com

事情报上和指导思想上的相互沟通。多种形式的合作，客观上对于抗击日军都起到了不可低估的作用，沉重地打击了日本侵略者的军事力量。它表明，抗战初期在“国民党政府对日作战比较努力的”情况下，国共两党两军的合作是比较紧密的。

在忻口战役中，国共两党军队给日军以重大打击，据抗战胜利后阎锡山留用的日军少校参谋、忻口战役中的坂垣师团见习官岩田称，日军在战役中伤亡约二万余人，补充了三次。中国军队也作出了巨大的牺牲。特别是国民党军队战术呆板，死守阵地，在日军的进攻下，造成了过多的死伤。下面的电报、电话记录佐证了这方面的情况。10 月 23 日，黄绍竑在向蒋介石、何应钦致的电报中称：

急。南京蒋委员长钧鉴、何部长勋鉴：设密。(1) 二区决战已到最后阶段，虽极力苦撑，既无大力增援，亦仅时间问题耳。此后除以一部死守太原，以八路任游击阻敌南进，其余各部拟酌量南移，整理补充，以图再战。(2) 此次损失，计晋绥军 60 余团，现合并不足二万五千人，26 路损失三分之二，第 21、84 师损失三分之一，第 10、54、83、85 师损失二分之一，第 11 路损失三分之一，第 3 军损失 4 分之一，37 路损失三分之一，17 师损失四分之三，94 师损失三分之一。38 军教导团损失四分之三。此后损失，尚难计算。(3) 如此巨大损失，应请中央迅予统筹补充，否则决难再战。(4) 此次各战区有作战不利、闻风溃退之部队，现正纠集于北岸，争欲渡河。请派大员趁机整理，限制补充，否则，坏军日增，好军日减，前途殊多隐患。(5) 补充整理，宜按作战成绩制定办法，公布施行，庶可泯其自私之心，而收一致牺牲之效，所陈当否，敬乞察纳。黄绍竑叩。漾亥。印。[阳泉]①

俘虏的日军

过了三天，即 10 月 26 日，忻口前线在向何应钦的报告中，损失更为

① 《黄绍竑致蒋介石何应钦密电（1937 年 10 月 23 日）》，载《抗日战争正面战场》（上），第 504 页。

惨重：

“现在最重要的问题是补充问题：我军伤亡过多，如不能赶速补充，则无法再战，现估计10D、85D、83D、21D、54D五个师，每师约缺4000人；尤以85D与独5旅非完全补充不可。又64D、65D每师约缺3000人。合计共需补充兵3万人，请速（设）法拨补。现仅由陕、鄂两省各拨5000人，实不济事。”①

中国共产党人曾给忻口战役以很高的评价。任弼时同志曾这样说：“敌曾以全力猛攻忻口，遭到了忻口抗战部队猛烈之打击。忻口战斗是华北抗战中最激烈的战斗，郝、刘两将军在前线阵亡，卫立煌将军指挥下的全线部队，虽遭受重大伤亡，毫未动摇。……寿阳失陷，太原已危，忻口抗战军队乃自动撤退。”

抗日战争图书馆 www.krzzjn.com

① 《宋思一致何应钦电话记录（1937年10月26日）》，载《抗日战争正面战场》（上），第508页。

第四节　娘子关战斗及太原失陷

“卢沟桥事变”爆发后，日军大举向华北、华东等地进攻。蒋介石深知山西战略地位重要。他认为，山西是多山地区，易于防守，而且晋绥军对防守家乡十分积极，故令阎锡山务将山西守住，控制平汉路西侧面，阻止敌军沿平汉路南下渡过黄河，进而威胁武汉。

阎锡山判断，日军南下，必先取山西，然后再沿平汉路南下。如果平汉路方面能在保定以北挡住敌人，日军光从大同方面进攻雁门关，尚易抵御。如果保定、石家庄不守，敌人必然进攻娘子关，从东、北两方面包围山西。娘子关位于山西、河北交界处，是正（定）太（原）铁路上的重要关隘，为东部进入太原之咽喉。日军如攻占娘子关，则可以西进太原，切断山西的南北交通，而且可以保障其沿平汉路南下翼侧的安全。故娘子关为中日军队必争之战略要地。阎锡山还判断日军对晋北方面是主力的进攻，平汉路方面是助攻。晋北方面现在只有晋绥军和八路军，兵力尚嫌不足，不能兼顾娘子关方面。为确保山西，兵力尚须加强，要求派中央军来山西协同作战。

1937 年 10 月 1 日，第 1 战区各部队沿平汉路向石家庄附近转移之际，第 2 战区晋北战局也正告紧张。为确保山西，蒋介石抽调第 1 战区之第 14 集团军卫立煌部转用于晋北方面。于是，第 1 战区代司令长官程潜即以第 2 集团军孙连仲部及第 20 集团军商震部沿滹沱河两岸设防。10 月 6 日，蒋介石又令

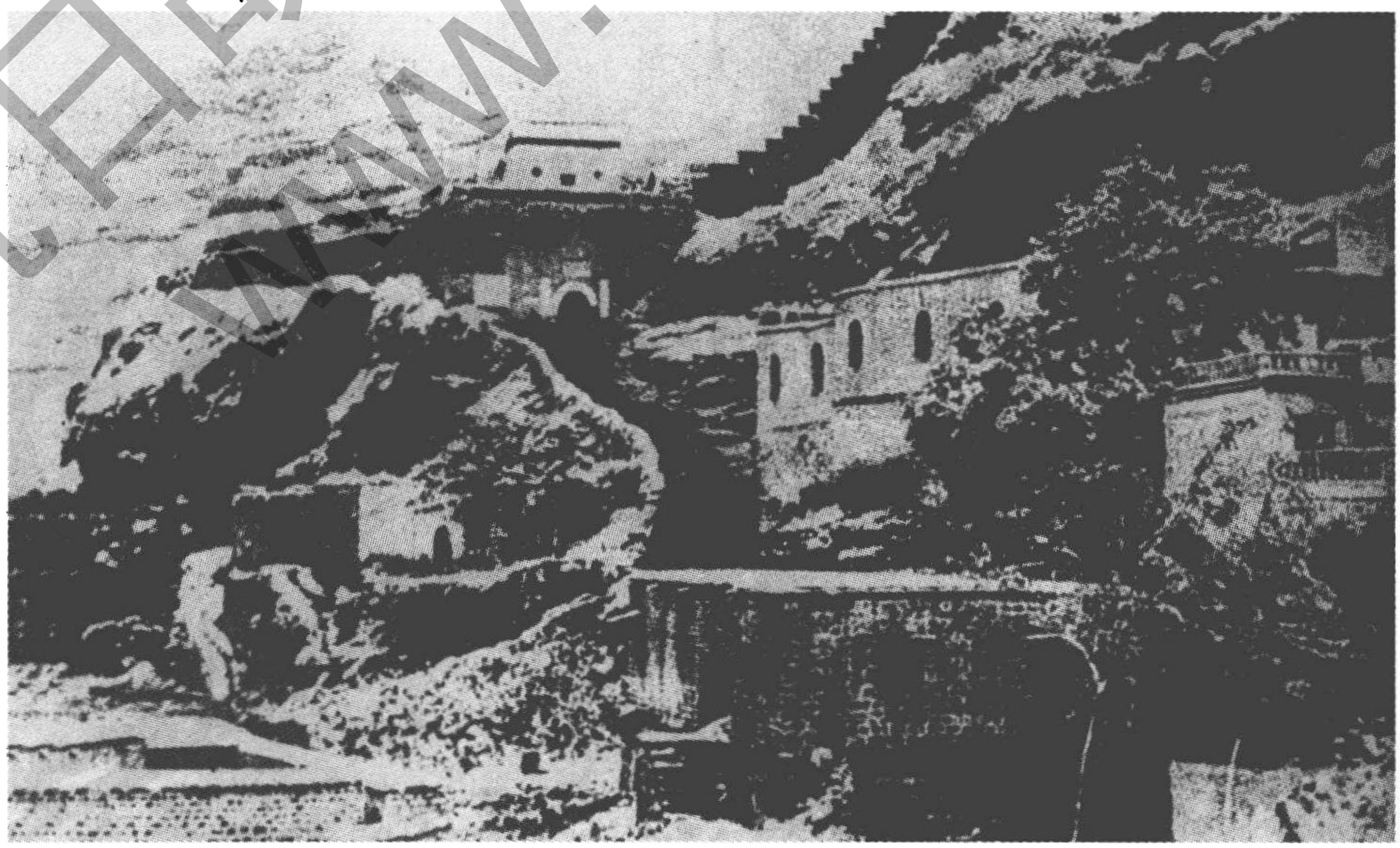

娘子关旧景

抗日战争图书馆 www.kzzjn.com 藏书

孙连仲率所属之第26路军（亦称第1军团，孙兼总指挥）全部入晋增援。程潜转令孙连仲所部第30师张金照部留置滹沱河现阵地，归第27路军（亦称第14军团）总指挥冯钦哉指挥，孙连仲总司令即率第26路军其余部队，接第14集团军防务。冯钦哉部遵令暂归第20集团军商震总司令指挥。

10月9日，日军沿平汉路及其两侧南下之第20师团主力，已先后攻占滹沱河右岸阵地及正定县城，紧逼滹沱河北岸。此时，援晋部队已输送完毕。程潜代司令长官令冯钦哉率第27路军、第3军曾万钟部、第17师赵寿山部、第30师张金照部及第38军教导团，向娘子关方面预定阵地转移，掩护第2战区之右侧，第20集团军商震部向石家庄南之元氏、高邑转移，以阻敌南进。

一、战斗部署

第27路军总指挥冯钦哉根据程潜代司令长官的命令，于10月10日凌晨2时，向所属部队下达如下命令：

（一）军以迟滞敌人之目的，决心于本（10）日晚即行转移兵力于元氏、高邑及井陉预定阵地。

（二）本路军附第3军、第17师、第30师及第38军教导团，以拒止敌人西进之目的，占领九龙关、测鱼镇、南障城、雪花山、井陉、马头山、唐家会之线。

（三）各部队任务及行动：

1. 第3军自九龙关经尖山、猪家庄、割须岭、罗凸山、北障城沿于家西侧都家坡之线占领阵地，为前线阵地。另由九龙关至杀虎尖、测鱼镇、柿庄、北障城之线占领阵地，为后线阵地。以上两线均属第一线阵地。

2. 第17师自郝家坡（不含）、雪花山、荆蒲兰、迄曹泉之线占领阵地，就既设工事加强之。又狼窝以北一带，原有工事可利用作为前线阵地。

3. 第30师在曹泉（不含）、张家井、马头山西侧高地、西板山之线占领阵地。

4. 第169师附第38军教导团，暂在原地掩护，俟第42师撤离完毕，第30师占领阵地后，即占领右自西板山（含）、寇庄西侧高地、北新言、曹庄迄唐家会之线，修筑工事，拒止敌人。右翼须与第18集团军切取联络。并派兵于李家沟堵截通唐家沟方面小道；东西黄岸须准备逐次抵抗之工事。

5. 第42师为预备队，由柳彦彪师长率124旅部署于磨河滩，第126旅位置于北冶星附近。

6. 作战地境（线上属左）。

（1）第3军和第17师，为旧关、张家井、康家坡、水东之线。

（2）第17师和第30师，为东西臭水、曹泉、北正、葛丹之线。

（3）第30师和第169师，为架于庄、东板山、南荣村之线。

（4）各部队转移时，除第17师外，须各留置一团为掩护部队，另以一部渡河佯攻，尔后待命沿指定路线逐次撤退。

（5）补给以娘子关为兵站基地。

各部队奉到命令后，即开始西移。10日午后，敌已击退留置部队之抵抗，分路渡过滹沱河，当日攻占石家庄，其后第14师团主力继续沿平汉路南下，第20师团主力沿正太路向娘子关方向进击。11日，第1战区司令长官部令冯钦哉指挥在阜平山地之第94师和第529旅，尔后归第2战区阎锡山长官指挥。此时，敌军沿正太路西进之先头部队，已向井陉及其南北阵地开始攻击。

当冯钦哉总指挥率部向井陉附近转移之际，阎锡山司令长官于10日晚派黄绍竑副司令长官赴娘子关指挥作战，并策定作战计划如下：

第一，方 针

为保固山西，将来收复华北失地容易，使晋北作战军无后顾之忧起见，以第1战区由保定南移之部队进占娘子关山地确实保守之，并相继进袭石家庄，威胁由平汉路南进之敌。

第二，指导要领

一、开战之初，应于雪花山前进阵地，配置强有力之部队滞敌人之前进，并掩护主力部队迅速占领阵地。

二、主力在北青掌、梁家垴、旧关、核桃园、乏驴岭、大台山之线占领阵地，总预备队分置于槐树铺、好汉池、娘子关附近。

三、为防敌人由我阵地右翼迂回攻击，在西回村、张家垴、南垴沟、神仙洞、娘子关之线，择要构筑预备阵地。

四、如敌向核桃园方面进攻时，该处部队应竭力阻止其前进，娘子关附近之预备队，由核桃园之右翼，袭击其侧背以期击破其攻击能力。

五、为防万一计，在桥头村、城子岭、驷穰镇、东道沟、上董寨之线，构筑预备阵地，准备尔后之作战。①

娘子关历来为兵家必争之军事要地。传说唐高祖李渊之女平阳公主曾屯

① 《第2战区娘子关保卫战作战方针和指导要领（1937年）》，载《抗日战争正面战场》（上），第520－521页。

兵戍守此地，故得名娘子关。

10月11日中午，第2战区副司令长官黄绍竑于井陉在第27路军总指挥部命令第17师一部到南河头警戒，第30师以一部在南陉、上庄之线向北警戒，第3军向井陉靠近，主力集结于大小梁家。由于司令长官部署已晚，第30师东西王舍及小枣各以西阵地，均已遭1000余敌之攻击，其余部队，也未及时按上述命令行动。因雨后路滑并有敌军飞机轰炸，第17师赵寿山师长率部于17时方抵达井陉东北附近。此时，恰与敌便衣队约300人遭遇，赵师长以一部与便衣队交火，其余迅速占领阵地。敌兵增至2000余，向17师阵地猛烈进攻，战斗彻夜未停。与此同时，第3军曾万钟部在金珠附近之警戒部队，也与敌军约400余发生战斗。

12日拂晓，敌人借飞机炮火之支援，对守军阵地之进攻更为猛烈，第17师正面阵地，战斗尤为激烈。17时，敌继续增加兵力，该师右翼刘家沟附近阵地被敌突破。守军第49旅耿志介旅长指挥所属第97团、98团分向乏驴岭及旧关方向逐次后撤。18时，井陉县城也被敌攻陷，第3军方面，将由大尖山西攻之敌击退后，便无战斗。第30师方面，双方对战竟日，均无进展。另有日军一部由洪子店西进，似有袭扰守军左后方之企图，冯钦哉总指挥即令第7军第169师武士敏部驰赴大地迄滹沱河左岸地区堵截。

因第169师对10日2时之转移命令未能全部遂行，在掩护第42师及第38军教导团转移后，径向贾庄、栾庄一带转移。11日10时，当第169师行抵贾庄附近时，突然遭到100余敌军的袭击，该部仓促应战，损失惨重，迅即开赴栾庄附近整理。此时，武士敏师长接到冯钦哉总指挥的命令，当即率部向西板山、刘家沟、曹庄、唐家会之线前进。12日19时，第7军第42师柳彦彪部两个旅（第124旅、126旅）分别抵达磨河滩及北冶里，冯总指挥旋令该师一个旅左移，担任第一线作战，以第169师为预备队，迅速整理，做好战斗准备。

当日，黄绍竑副司令长官向蒋介石委员长报告作战情况：

即到。南京委员长蒋钧鉴：掣密。

一、预定向西转进各部，于灰日由冯总指挥命令实施。其部署概要：以第3军担任九龙关，17师担任井陉，30师担任曹泉以北至胡仁一带，169师担任洪子店，42师为预备队。

二、灰晚，职受命担任正东面作战，真午抵井陉，晤冯，知命令未能全部受领，又无掩护部队，情形颇为混乱。比［此］命（17D）到井陉之一部，趋南河头警或，（30D）派队在上庄到南陉向北警戒，第3军向井陉附近靠近，

主力集结于旧关、大小梁家。但上项命令，至今尚未能证实到达。

三、真14时，（169）师在贾庄与少数敌骑接触，因未向北就指定阵地，现闻尚在栾庄。真十八时，井陉前面发现敌人，现正向雪花山、长生口（17D）阵地攻击中。

四、洪子店方面，因（169D）尚未就指定位置，颇形混乱，而（17D）正面亦感单薄，各部尚无法切实联系，手中亦无一预备队，现正竭力补救中。谨闻。职黄绍竑。文。参。印。[娘子关]①

参加娘子关防御作战之第26路军孙连仲

阎锡山司令长官为固守娘子关，即令正向太原输送途中的孙连仲第26路军（第1军团）回援娘子关。当孙连仲亲率第42军第27师冯安邦、第44旅张华堂部东返，于12日20时抵阳泉时，又接到黄绍竑副长官命令，以第27师之一部占领北峪南北向地之线，主力在娘子关附近集结，第30军第30师张金照部仍守备原阵地，第44旅进占六岭关。孙连仲总司令根据黄副长官的命令，于次日凌晨2时20分，下达命令如下：

（一）第27师以一部占领1000高地北南峪附近阵地，支援第17师作战，主力集结于娘子关附近，归黄副长官指挥。旧关为通敌要道，在第3军未占领前，该师须派队切实占领；

（二）第31师（欠92旅）集结阳泉附近待命，第92旅随总部行动；

（三）第44旅速向六岭关推进，并相机占领之。

二、娘子关御敌

12日傍晚，日军突破第17师右翼刘家沟附近阵地之后，连夜向西进攻，又相继占领长生口、大小龙窝，于13日晨进至核桃园，迫近旧关。此时，冯

---

① 《黄绍竑致蒋介石密电（1937年10月12日）》，载《抗日战争正面战场》（上），第522页。

钦哉总指挥以旧关防务空虚，于5时20分派其工兵营附特务连驰赴旧关，阻敌前进。当该营及特务连刚到旧关，立足未稳，即遭敌步兵1000余和伪骑兵200余猛攻。旧关守军勇猛顽强，打退敌人多次进攻，至11时，敌攻陷旧关并继续向关沟前进。旧关守军退至旧关以西高地，继续抵抗。是时，第27师师长冯安邦驻程家庄之第160团，以一部急赴旧关阻敌西进，主力于16时向旧关以南前进，威胁敌之左侧。冯师长还令第79旅黄樵松部据守1000高地，秘密向前推进部队，以断敌退路；令师直属之工兵营、骑兵连、辎重连接替第80旅第160团防务，分任通旧关各道路之戒严。

正太路第17师正面之敌川岸兵团，在攻陷井陉后，于13日拂晓向雪花山阵地攻击。激战至15时，日军增援了一个联队，继续猛攻，守军奋勇阻击，敌未能得逞。第17师师长赵寿山为保住雪花山阵地，决心乘夜转移攻势，令第51旅第102团第1营固守雪花山，补充团第2营固守乏驴岭，第101团第2营固守荆蒲兰，其余为攻击部队，限于17时部署完毕，17时30分，开始行动。至22时，第49旅第98团陈际春团长，率领补充第一营及该团残部，已攻占刘家沟、长生口阵地，第101团第1营于24时攻进南关车站，同时第102团第2营亦进至李家河西。正当第17师攻击部队进展顺利之际，不料雪花山阵地被敌一部攻占，赵寿山师长立即增调攻击部队，向雪花山反攻。激战至拂晓，第17师伤亡逾千，阵地仍未恢复，赵师长乃率残部向乏驴岭撤退。

赵寿山师长将所余1000人编为七个营，在乏驴岭北峪、荆蒲兰一带守备。经查，第102团团长张世俊、第1营营长魏炳离由于指挥疏忽，贻误战机，丢失雪花山阵地，影响了整个战局，赵师长依战时军律，将张、魏二人就地正法。

敌军两日来连续向第30师张金照部进攻，均未获进展。13日上午敌大部南移，仅留小部于原地与第30师对峙。

10月14日，阎锡山根据娘子关附近地形及正面敌军的情况决定进行反击，部署如下：

（一）第3军派三个团，在九龙关口、北孤台之线设防，其余在旧关西南集结，歼灭旧关之敌；

（二）第94师及第177师之第529旅，占领黑山关、龙泉关一带阵地；

（三）第26路军派兵一团扼守六岭关。第27师在娘子关集结，并以重兵进占葛丹阵地。第30师以一旅进占桃林坪、小枣之线阵地，第31师速由阳泉至程家陇底为预备队。

是日10时，阎锡山复令在五台山之第129师（欠一个团）刘伯承师长迅

炮兵向日军轰击

速开赴阳泉，归黄绍竑副长官指挥。

14 日拂晓，孙连仲总司令根据 13 日晚在苇泽关视察时得知当面之情况，命令第 27 师第 79 旅第 157 团向旧关之敌攻击，第 80 旅之一团向新关推进，支援旧关方面之作战，另以一个团位置于苇泽关，由该军（第 42 军）军长冯安邦直接指挥。

为阻敌西进并威胁敌之左侧背。第 42 军军长兼第 27 师师长冯安邦曾于 13 日 16 时令该师第 80 旅第 150 团向旧关及其以南地区前进。当该团到达新关时，该地已为第 3 军补充团占领，冯安邦兼师长即令长 160 团返回家庄原防。根据孙连仲总司令的上述命令，冯安邦再令该团于 14 日零时向旧关推进，令第 79 旅务必能侧击长生口、旧关之敌。14 日拂晓前部署完毕后，第 79 旅旅长黄樵松当即命令第 158 团以第 1 营守备地都阵地，主力于 14 日拂晓由苇泽关向核桃园攻击；第 157 团派一个营于 14 日拂晓向大小龙窝之敌攻击，该营与第 158 团会合后，即受第 158 团团长杨守道指挥。协力歼灭大小龙窝至核桃园之敌。

当第 12 师第 35 旅及补充团于 13 日夜到达新关时，旧关之敌约 1000 余人，（附炮六七门）即对新关发动攻击，第 35 旅官兵将敌击溃。14 日，敌再攻甘桃驿，第 35 旅奋勇反击，敌退居旧关东南高地顽抗。第 27 师出击部队与此同时曾一度袭占核桃园及大小龙窝，第 12 师第 34 旅也于 8 时由五家岭向大小龙窝迄旧关之线推进。由旧关侵入关沟之敌 1500 余，亦于 9 时与地都守军发生战斗。此时，第 27 师第 79 旅第 158 团杨守道团长，遂决心以其第 3 营侧击关沟之敌，第 2 营向旧关之敌压迫并以主力截断旧关至关沟之交通，第 79 旅旅长黄樵松为堵击关沟地区逃窜之敌，令第 157 团之一营在地都东南地

区堵截逃敌，经两个多小时的围歼战斗，击毙逃窜之敌大部，残敌散伏于山崖草莽之间。

15 时，旧关之敌一部为解关沟残敌之围，在炮火掩护下，向第 79 旅第 158 团第 2 营阵地猛攻，经第 2 营反击后，仍退回旧关，是时，第 27 师第 80 旅旅部及第 159 团已到达磨河滩。

当日，第 27 路军之工兵营及特务连在旧关西端高地与敌对战竟日，虽互有伤亡，但仍维持原阵地，互无进展。

18 时，第 27 师冯安邦兼师长奉黄绍竑副长官 16 时之命令："第 27 师速将原阵地加强，并推进一部接近第 17 师，拒止敌人，务于本（14）日 24 时部署完毕。"冯兼师长即于 19 时令第 79 旅以一部占领大小龙窝、1000 高地至张家洼之线，主力控制于南峪、地都、苇泽关等处；令第 80 旅占领张家洼、溃泉、白石头之线，并在溃泉附近控制有力之预备队；令各旅务与第 17 师联络，准备推进支援。第 79 旅在溃泉、白石头之部，于第 80 旅接防后即归建。命令正下达间，郝庆隆率山炮兵一大队（3 连半计山炮 14 门）前来报到，该队各炮连已分别在南峪及娘子关附近进入阵地。冯安邦即令在南峪之炮兵及第 80 旅第 159 团（欠一个营）暂归第 79 旅指挥，以该师工兵营、辎重兵连，骑兵连分任通旧关各道路之警戒。是日晚，第 27 师司令部移驻河北村。

12 日经洪子店西进之敌，于 14 日在六岭关附近与第 44 旅遭遇，双方恶战四小时，敌向东败退。第 44 旅进占六岭关后即与第 18 集团军在夏口及洪子店一带之部队取得联络。至此，守军右侧敌之威胁乃告解除。

10 月 15 日拂晓，第 3 军第 12 师唐淮源部向五家岭及旧关东南地区之敌

第 17 师教导团团长李振西带伤指挥作战

发动攻击，第27师第157团及第158团之一部，继续扫荡关沟附近之残敌。旧沟之敌为解关沟残敌之围，乘晨雾弥漫，向第158团之第2营发动猛烈攻击。15时，有敌500余由井陉经大小龙窝向旧关增援，经守军截击后，仍窜至旧关。入夜后，第3军第12师第34旅马昆部袭占核桃园，第35旅朱淮部攻占旧关东南高地，并继续向旧关以东高地之敌攻击。第27师将由旧关出援关沟之敌击退，逐回旧关。两日来，该军于旧关附近击毙敌鲤登行一大佐、中岛利男少佐以下500多人。

15日1时，阎锡山司令长官曾分别指示黄绍竑副司令长官、孙连仲总司令及第3军军长曾万钟：（一）娘子关附近作战，交孙总司令指挥；（二）限16日将旧关之敌完全解决，并赏洋5万；（三）总司令及军长均应亲身严行督战。

由于雪花山、旧关一带国防工事多为敌军占领，旧关之敌又调来援兵（第79、77联队各一部），后续部队仍由井陉源西进，战局甚为紧张。为在援军到达之前，稳定态势，黄绍竑副司令长官于15日19时下达如下命令：

（一）以歼灭敌军之目的，明（16）日拂晓，我全线对敌施行总攻；

（二）第3军为攻击之主力，对旧关之敌攻击；

（三）第27师限今（15）日将关沟之敌肃清，以主力由龙窝附近断敌后方联络，协同第3军会攻旧关；

（四）第27路军之工兵营附辎重兵营、第17师、第21师第92旅（欠一个团），固守原阵地，堵击敌人；

（五）第30师抽兵两团，协同第17师占领乏驴岭。①

自16日开始，守军对日军发起了第二次反击。

16日拂晓，守军对旧关之敌开始发动攻击，敌人也借炮火掩护向守军出击，双方激烈交战。第3军第12师第34旅于15日夜攻占核桃园后，16日拂晓，核桃园东北1000高地之敌以猛烈炮火向该旅射击，敌机连续轰炸，使该旅无法固守，退回旧关东南高地，相机出击。8时，第27师之第157团将关沟附近残敌肃清。正午，敌将第27路军一营阵地突破，适第38军教导团李振西团长奉命增援赶到，与工兵营一起激战到20时，将突入之敌击退。

数日来，右翼方面战况至为紧张。左翼方面自曹泉以北之敌南移后，战况即呈沉寂状态。15日，黄绍竑副长官及孙连仲总司令对左翼方面曾作如下之调整：

“第30师向右延伸并以两团协助第17师固守乏驴岭，以一个团直攻井

① 中国第二历史档案馆787档案。

陉；第27路军接替胡雷、朱砂、洞口迄小觉镇之防务，择各通敌要口，分兵固守。”

第27路军总指挥冯钦哉令所部第42师师长柳彦彪于18日接胡雷迄大地以北防务；第169师武士敏部集结南北治里地区整理；第26路军所辖之第30师张金照部于16日晚派部队向井陉出击，至17日拂晓撤回。

向旧关之敌的第三次反击。

占领旧关之日军，以其优势装备，利用守军原筑之国防工事顽抗。守军连日艰苦反击，未能将该敌击退。为确保晋东门户，进出井陉，夺回石家庄，以截击沿平汉路南下之敌，孙连仲总司令决心击破当面之敌，16日20时，孙连仲根据黄绍竑副长官的意图，下达命令，要旨如下：

（一）军为肃清旧关之敌，先断其后路，然后包围歼灭之；

（二）第3军以一部封锁大小梁家、北洋沟、红土岭各要点，阻敌后续部队之前进；

（三）第27师以有利一部占领长生口及大小龙窝附近，截断敌后；

（四）对旧关敌人攻击之部队为第30军第31师第92旅、第42军第27师之一部，第27路军的工兵营；

（五）明（17）日拂晓开始攻击，先由各师（旅）炮兵猛烈射击，予敌以重大损害后，将敌包围而歼灭之。

为策应各方面作战，孙连仲总司令又以守备溃泉附近阵地之第27师第80旅阎廷俊部第160团主力，集结苇泽关附近，将第31师池峰城部后续部队控制于程家陇底为总预备队，遵照黄绍竑副长官的指示，孙又令守备胡雷附近第30师主力转移东西葛丹附近，第42军之第44旅由六岭关移驻阳泉待命。

10月17日2时，第38军教导团团长李振西首先率部向黄石嘴以西之敌攻击，战斗至4时许，即攻占敌阵地右翼，因敌顽抗，尔后遂无进展。拂晓，第3军第12师第35旅旅长朱淮率部由甘桃驿向旧关东南攻击，第42军第27师之一部向旧关之北攻击。9时，敌凭借空军支援，分向旧关以西及地都一带阵地反攻，双方激战至傍晚。入夜后，第3军第34旅及第19旅各一团、第25旅之一部及第27师第79旅之两连，分向长生口、大小龙窝、核桃园及旧关一带袭击，激战竟夜，敌我双方伤亡均甚重，守军无重大进展，于18日拂晓撤回。此次交战，第27师第80旅连长张金鉴阵亡，负伤者甚多。

18日，黄绍竑副司令长官决心夜袭旧关，令第30军第31师以敢死队进入旧关市内，纵火扰乱敌后，以有力部队由第79旅第158团第2营正面出击，攻旧关通苇泽关大道为止，并固守之；第12师向旧关以南及西南攻击；第27师极力攻击当面之敌，使攻击容易，并注意切实截断核桃园敌之归路。是日，

孙连仲总司令为彻底肃清旧关之敌，复令第31师接替第27路军工兵营全部阵地，第30师在东西葛丹之第88旅移驻娘子关附近，以备增援第31师。

各部队奉命后，于19日2时开始攻击。第31师池峰城师长派一部冲入旧关街市，经激烈肉搏和巷战后，敌退据旧关以东高地顽抗。拂晓后，敌援兵到达，进行反攻，该部因兵力大大劣于敌方，故撤回原阵地。8时，第12师第35旅朱淮旅长派一部协同第31师攻占旧关东西两侧高地，该旅另一部向旧关以东进攻。战斗至14时，敌空军派轰炸机10余架对进攻部队反复袭炸，迫使各部暂停攻击。18时，守军趁敌机飞走，夜幕降临，再兴攻势。

第3军第12师第34旅及第7师第19旅第37团将核桃园附近地区攻占，并以火力将通旧关之路封锁。第42军第27师第80旅阎廷俊率部迅速将核桃园攻占。阎旅长当即令第159团郑云奇营向旧关挺进，以乘势肃清旧关之敌。此时，孙连仲总司令以他方面友军动作未臻齐一，遂命第八十旅部队撤回地都原阵地。

第17师赵寿山部当面之敌，自13日夜攻占雪花山后，即移转兵力抵抗对旧关一带之反攻，仅有一部在雪花山一带与第17师乏驴岭军对峙。18日午后，守军获悉敌纠集伪满军第37师约两个连队到达井陉，以一部附炮10余门，在荆蒲关以东地区集中后分别送入雪花山及800阵地。赵寿山师长判断敌将向乏驴岭阵地进攻，遂令所部严加守备，并令该师在北峪的预备队之一部，驰赴乏驴岭以备策应。19日4时，敌向第17师阵地发动全面进攻。守军凭险顽强抵抗。天明后，敌在轰炸机的猛烈轰炸下，更加猛烈地进攻，激战到13时，乏驴岭守军官兵伤亡惨重，南阵地被敌攻占。第49旅耿介志旅长率残部50多人退到北阵地，与该阵地守军协力战斗。15时，荆蒲关阵地守军由于伤亡过重，只剩30余人，在苦战到黄昏后，即向葛丹、常坪撤退。在荆蒲关失守后，致使乏驴岭北阵地三面受敌。耿介志旅长在守军伤亡殆尽，弹药不继，待援未至的情况下，不得已率残部100余退到北峪、庄头附近，稍后又赴神灵台附近收容。

正当守军在旧关及乏驴岭一带与敌酣战之际，黄绍竑副司令长官将部署作了调整，下达如下命令：

（一）第26路军、第3军、新编第10团，归孙总司令指挥，担任肃清旧关、核桃园、大小龙窝、长生口之敌及测鱼镇一带之警戒。

（二）第17师、第38军教导团及第27路军，归冯钦哉指挥，担任防守第17师现阵地及以北亘曹泉、胡雷、观音陀山之线，并注意洪子店方面之警戒。

（三）第30师交替完毕后，应集结东西葛丹附近归还建制。

守军与敌连日交战，虽毙敌甚多，但敌援兵不断增加，守军伤亡减员5000余名。平汉铁路元氏方面之敌，大部虽已北撤，其一部仍集结石家庄附近，显有由正太路西进之企图。守军兵力，已全数使用，另无控制部队。19日14时，孙连仲总司令接到上述命令后，为先行歼灭旧关之敌，再图策应各方面以挽回战局，于18时除向各部转达以上命令外，并令第44旅即由阳泉向娘子关输送，到达娘子关以西之城西村附近集结待命。

孙连仲总司令将黄绍竑副长官的上述命令下达后，方知乏驴岭失守，第17师西撤。因娘子关一带铁路线极其重要，孙连仲乃令第31师之第88旅星夜转向南峪、北峪一带，阻敌西进。

冯钦哉总指挥奉黄副长官命令后，即令第7军第42师于20日拂晓前接替第30军第30师阵地；第7军第169师留一营兵力于南冶里，对东北警戒，其余集结榆林会为预备队。其总指挥部亦由磨河滩进驻沙井村。19日16时，第42师师长柳彦彪率部行抵曹庄，得悉乏驴岭失守，柳师长感到右侧受到威胁，遂将该师右翼延伸到仙洞附近。

20日拂晓，敌轰炸机20余架，在旧关周围轰炸，旧关之敌又增至1000余。敌并向井陉及长生口一带增援了第78联队及伪满军一部，向西推进。鉴于守军已无控制部队，黄绍竑副长官于10时令第3军军长曾万钟向右缩短阵线，以便抽出第30军第31师机动使用。孙连仲总司令即转令第31师池峰城师长，将其出击之一部撤回；第42军第27师冯安邦部仍固守核桃园、大小龙窝及地都一带高地；第30军第30师之第88旅占领北峪至东西葛丹之线；

从战场上抬下伤员

抗日战争图书馆 www.krzzt.com

第30师第89旅之一部，俟交防后再撤外，主力移驻横河槽准备逐次抵抗。

正当守军各部按上述部署动作时，敌在空军炮火的支援下，向守军发起了攻击。第30师第88旅在北峪附近与敌交战，肉搏10余次，伤亡营长3人、连排长20余员，士兵伤亡惨重，最后大部分阵地被敌攻占，该旅据守右翼一小部阵地，继续战斗。孙连仲总司令晚22时，急命该师第89旅侯镜如旅长率部火速增援第88旅。第27师在核桃园、大小龙窝及地都一带与敌激战至晚，伤亡300余人，1000高地附近阵地，大部失守，仅第79旅第157团在侯团长的指挥下，仅剩100余官兵，但仍死守最后一个山头，打退了敌人的一次次攻击。在这种形势下，第79旅黄樵松旅长令第158团第3营加入战斗，并亲率该团主力控制南峪阵地，准备是夜出击。

当夜第42军军长兼第27师师长冯安邦，对27师阵地作了如下调整：

（一）第79旅之第157团及新编第10团之一部，于大小龙窝、1000高地亘南峪之线原阵地，坚强抵抗，第158团控制于苇泽关为师预备队，其第3营守备之绵山阵地，交第80旅接替。

（二）第80旅固守绵山、关沟附近一带高地，在绵山之炮兵归第80旅旅长阎廷俊指挥。

（三）工兵营附骑兵连、辎重兵连，担任苇泽关以东高地至铁路之防务，归阁旅长指挥。

是夜22时，黄绍竑副长官电令第3军迅速接替第31师池峰城部阵地，以便抽出该师应援其他方面之作战。23时，第3军一部再度占领大小龙窝阵地，该军第7师主力亦移至大小梁家及红土岭地区。

21日，各部队遵令行动，战斗终夜，无大进展。第27师因正面之敌大量增加，没有发动攻击。

22日晨，敌以陆空协同，向第27师1000高地及第30师溃泉阵地展开猛烈进攻。第30师21日夜出袭之第178团，于22日8时被敌包围于北峪，该团苦战突围，绕左翼退出。同时，敌又将第30师溃泉阵地突破，经该师力阻及第169师第55旅于常坪附近之侧击，到12时，将该敌逐回北峪附近。第27师第79旅及背后编第10团，已伤亡营以下官兵600余员，该旅黄樵松旅长遂令各团残部撤守地都附近阵地。敌军还大举向第3军第31师正面猛攻，经力战拒止，敌未得逞。

同日15时30分，黄绍竑副司令长官以敌连日进攻，守军奋力御敌，伤亡惨重，又侦悉敌又增兵400余，附炮12门，由东西葛丹向守军左翼运动，威胁守军侧背企图，遂令第26路军即日缩短战线，占领绵山顶至苇泽关一带阵地，阻敌西进。孙连仲总司令接到黄副长官的电话命令后，即决定于20

时；开始向神仙洞、绵山顶、苇泽关附近高地、宋家岩底之线变换阵地，具体部署为：

（一）第31师占领原阵地，主力集结于左翼。

（二）第27师与第31师连接，经绵山顶、苇泽关至铁路（含）占领阵地，主力集结娘子关附近。

（三）第30师占领铁路、卧狼庄、人头梁迄石榴嘴之线，主力集结中央后方，并派两个连占领雄家掌掩护左侧。

（四）第44旅协助第27师构筑工事后，位置于磨河滩、城西村附近为总预备队。

奉命增援娘子关之第18集团军第129师刘伯承部，14日从五台山出发，19日到达阳泉后，即奉黄绍竑副长官之命，进驻七亘村、马山村地区。该师第386旅陈赓部于22日晚抵达马山村附近。

22日22时，孙连仲总司令电陈阎锡山司令长官："第26路军自房山、琉璃河起，累经激战，从未休息整补；西移娘子关后，连占10余日，伤亡甚重，所存兵力不满6000，阵地绵亘50余里，兵力至感单薄。如任何一点被敌突破，即无法应付，请速调生力军增援。时正值从四川调来的第22集团军邓锡侯部刚到太原，阎锡山遂令该部第41军军长孙震率该部由正太路输送至阳泉归黄副长官指挥。"

10天以来，敌虽多次连续进攻，但无重大进展，遂以后续约4个联队之兵力，向守军右翼迂回。敌先头部队3000余，于21日由横口车站南下，22日晚大部到达南北障城，一部进抵测鱼镇。23日晨，在七亘村、刘家棚、支砂口一带与第129师第386旅陈赓部发生激烈战斗。在空军的支援下，在长生口、旧关间的敌军向红土岭迄甘桃驿以东向第三军曾万钟部阵地攻击，守军英勇抵抗。

入夜后，第3军向大小龙窝及核园南端高地一带敌军发动全线出击，斩获颇多。第3军经一日夜之战斗，伤团长1员、士兵伤亡约600员，敌之伤亡估计倍之。

23日晨，第26路军各部队均到达新阵地。17时，第22集团军第41军第122师师长王铭章遵照黄绍竑副长官的命令，归孙连仲总司令指挥。王铭章师长令刚到太原的第364旅，火速铁运阳泉。

24日晨，敌在空军的支援下向守军发动全线攻击。第3军红土岭及其以西阵地，战况非常激烈。该军第7师第19旅阵地曾一度动摇，经独立团增援奋战，将敌攻势遏止。第129师第386旅旅长陈赓，率部在营庄附近与敌战斗，由于敌军陆续增兵，该旅遂向南转移。敌向第26路军正面的攻势，被拒

止。入夜后，第3军撤至1314高地、北青掌迄甘桃驿之线，派一个团驻马安村为机动部队。

24日拂晓，第41军第122师第364旅到达阳泉附近。16时，该旅奉黄绍竑副长官命令向东回镇前进，当晚到达。是日午夜，第122师师长王铭章到达阳泉。当王师长获悉第129师之一部在马山村以东与敌战斗时，即令第364旅旅长王志远率部在七家峪、马山村一带占领阵地，拒止敌人。复令第366旅至移穰镇下车后经柏井驿，西回村急进，限于25日7时到达东回镇待命，以配合第129师的战斗。

25日拂晓，王志远旅长率第364旅向马山村前进。8时，先头部队行至马山村西时，遭敌袭击。王旅长乃令该部退据槐州岭迄胡家峪之线与敌（已增至一联队）对战。傍晚，第364旅经东回镇逐次向大塞垴山转移。此时，马山村附近之敌约800余乘机侵至刘家沟十字路一带，向第3军军部所在地固驿镇发动攻击。军独立团奋力御敌，将敌攻势遏止。同时，又有日军两个联队，在飞机10余架的掩护下，向第3军正面攻击，两军激战至夜。

此时，黄绍竑副长官为稳定战局计，令第122师到达桥头村之一团，径向固驿镇堵击突入之敌；令第3军抽出右翼主力，由敌之右翼与第122师之部队协力夹击，限于26日晨将该敌歼灭。

24时，第122师师长王铭章获悉上项命令，与守大塞垴山阵地的第364旅取得联络。王师长为顾虑其右侧的安全，并判断敌不致以主力由其阵地之前攻击第3军侧背，遂下决心派第364旅占领高家庄一带山地，左与第366旅第732团阵地紧接，第366旅第731团控制右侧后。王师长命令各部队26日零时10分开始行动。其时，第3军右侧因受敌压迫过甚，曾万钟军长遂令第7师转移到丑垴山、对峪迄梁家垴之线。

第26路军正面，敌连续两日猛攻，均被打退。第27路军方面，自20日起除第7军第42师仙洞附近阵地经常遭敌炮击外，未发生战斗。25日黄绍竑电令第27路军总指挥冯钦哉："全部开赴忻口作战，遗防由孙总司令派部队警戒。"

冯钦哉当即奉命率所部分向忻口输送，孙连仲总司令亦令第17师赵寿山部接替第27路军防务，择要警戒。令第30军第30师派别动队，向左前方搜索警戒。

10月25日，向第3军右翼迂回之敌，越过马山村继续西进。平定方面，除第122师之外，再未配置其他部队。黄绍竑副司令长官为防止敌军截交通线，于25日夜电呈阎锡山司令长官，经奉准经第26路军留置一小部于娘子关正面原阵地，主力转移至移穰镇、巨城镇，尔后进出桥头村、柏井驿，以

第22集团军第41军第124师之第372旅推进至石门口，准备反攻。并令增援忻口之第27路军，在上下磐石至巨城镇部留置3个团，以拒止由娘子关西进之敌。并限各部队于26日16时开始行动，当晚到达预定位置，27日晨实施攻击。

依照上项指示，孙仲连总司令于26日4时10分，分令各部队向石门口、移穰镇、巨城镇之线变换阵地。至11时50分，为实现攻击计划，孙总司令令第42军向石门口推进，第31师向桥头村推进，均限于“14时开始行动；令第30师于13时向西部村推进”。

随后，孙连仲即将总司令部移驻义井镇。此时，第41军第124师第372旅曾甦元部遵照黄绍竑副司令长官命令，经阳泉向石门口前进，归孙连仲总司令指挥。26日零时10分，第41军第122师师长王铭章在柏井驿下达占领高家庄、柏木井沟一带山地之命令后，旋接黄绍竑长官的电话命令：

“（一）我军决在娘子关方面抽调两师，于明日拂晓由右翼石门口、柏井驿之线出击，以歼灭马山村前进之敌，全线同时反攻；（二）该师先坚守阵地，防敌西窜。”

王师长将上令所谓“明日”误解为26日，马上更改部署，令第366旅童澄部仍占领塔子山、高家庄迄柏木井沟东端高地之线，相机协同第3军转为攻势；令第364旅王志远部仍固守大塞垴山，俟全线转为攻势后，即向敌侧翼攻击，夹击敌人。由于当时第364旅的电台已撤收，未能奉命行动，到26日拂晓，仍遵王铭章师长零时10分的作战命令，向高家庄移动。同时，第3军也未奉到孙连仲总司令之转移命令，仍固守在丑垴山、对峪村、甘桃驿原阵地。

日军第20师团师团长川岸文三郎于26日占领娘子关后即调整了部署：右纵队改为右追击队向阳泉进击；左纵队改为左追击队经柏井驿向平定追击，师团本队由新关向平定前进。其第1军为乘机扩大战果，一举攻略太原，乃令其第20师团继续攻击，向榆次南方地区进出攻略太原，昔阳支队

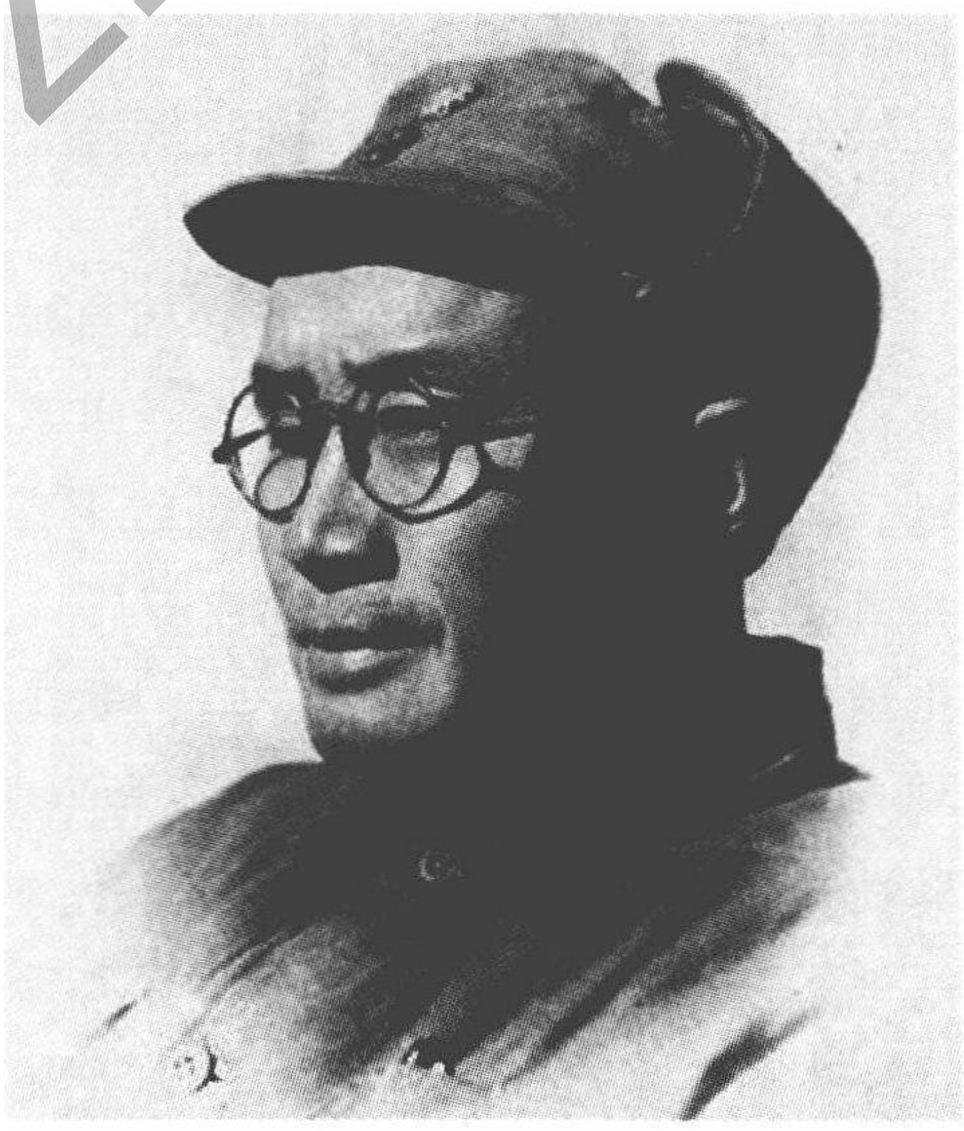

八路军第129师师长刘伯承指挥该师一部，在娘子关附近七亘村一地两次伏击日军，给进犯日军以重创。

于昔阳归第20师团指挥，另由平汉路方面抽出15榴弹炮一个联队，加农炮一个大队，迫击炮两个中队，架桥材料一个中队，使用于山西作战。

27日晨，日军主力继续向右翼进攻，其先头部队已到达桥头村。娘子关正面之日军3000余人，也正沿正太铁路及其以北地区西进。第22集团军第41军第122师（欠第364旅）此时到达白杨墅。孙连仲总司令为确保平定，于9时令第41军第124师第372旅占领石门口一带；第41军第122师占领赵家庄、冶西一带；第30军第30师占领第1121高地经上庄迄1018高地之线；第42军占领白道焉经乱柳村至龙庄西方高地。

28日，敌空军派轰炸机20余架，配合地面部队进攻。17时30分第41军第124师第372旅西郊村阵地被敌攻陷，该旅之第743团向芹泉镇方面撤退，旅部及第744团400余人向冶西转移。其后，上述之敌以一部攻击第30军第31师第91旅西锁簧、常家沟、大林山阵地。该敌主力2000余在飞机8架的支援下，转向第30军第30师右侧攻击，守卫1121高地的两个连以与阵地共存亡的英勇精神，与敌展开肉搏，终因寡不敌众，最后全部壮烈殉国，第30师被迫退守西沟村、王家庄、866.5高地，继续抗敌。

本日，黄绍竑副司令长官移驻寿阳。孙连仲总司令基于上述状况，感到依现仅有的不足6000之战斗员兵，与优势之敌对战，实感兵力单薄，而且正面已有被敌包围之虞。为免被敌歼灭或击溃，确保榆次、太原，孙连仲总司令于是日14时分别电呈蒋介石、阎锡山、黄绍竑，请增调精锐生力军配置第二线阵地，以拒止敌军，同时报告了作战部署和决心：

南京委员长蒋、司令长官阎、部长黄：远密。本路军奉命当移动转用兵力部署之际，我两翼友军曾军、川军、27路武部、赵师均受敌压迫，逐次后退，本路军两翼已无友军，现陷于孤立艰苦之境。为贯彻抗战决心，拟如下作战：一、第一期作战，死守石门口北1121高地、上庄、鼋庄、乱柳村以北山地阵地，顽强阻止敌人。二、第二期作战，以42军确保阳泉附近地区，第30师确保平定附近地区，第31师确保平定、榆次大道，在平定以南地区占领阵地，扼要死守。三、施行第二期作战地区等候命令。四、所规定第二期作战地区，除有令外，不准再向后移动一步，违者以军律处罪，以上4项，已严令本路军各部队遵照施行，以平定等地为最后坟墓，以报国家。谨闻。职孙连仲。俭酉。参。印。①

① 《孙连仲致蒋介石等密电（1937年10月28日）》，载《抗日战争正面战场》（上），第536页。

29日晨，孙连仲总司令奉到蒋介石28日12时给阎锡山、黄绍竑并要求转令全军遵照的电令：

限一小时到。太原阎司令长官，寿阳黄副司令长官：O密。娘子关失守影响全晋，我为保障晋北最后胜利及待川军增援起见，在娘子关方面作战各军应在寿阳以东地区利用山地坚强抵抗。如无命令，即将全部牺牲亦不许退至寿阳以西，如有不听命令者，决依军法从事。望即转令遵照为要。中正。俭午。①

孙连仲总司令奉命后，以第26路军连日遭敌猛攻，伤亡重大，该路军正面之敌约1个师团附炮20余门，继续进逼，战局严危，为逐次抵抗以待援军，遂于11时奉黄绍竑副长官之命开赴辛兴镇部署防御，致使池峰城第31师阵地过长，兵力单薄，互相无法支援，使全阵地陷入混战苦境。守备白家掌的两个连孤军奋战，损失惨重，最后全部牺牲。池峰城师长遂命该师残部退朱家庄、冶西一带收容。

张金照第30师方面，由于第41军第122师守平定之部队撤走，第30师工兵营伤亡殆尽，使平定县城陷入敌手。16时，敌4000余向大阳泉进攻，第30师被迫向西峪村地区转移。

孙连仲第42军战斗竟日，18时奉命向大阳泉、阳泉、李家庄之线转进并占领阵地。

赵寿山第17师于落茹堰、大石堰遭到敌军2000余的猛烈攻击，被迫向三都方面转移。

刘伯承第129师第386旅于24日由马山村西后撤，26日和28日在七亘村迄马山村一带两次伏击西进之敌，仅以伤亡30余人的代价，歼灭日军400余人，缴获颇多。

第26路军于29日遭到日军的猛烈攻击，陷于苦战，难以支撑，遂连夜退据夏庄、刘家庄、冶西、苇池、西峪掌、石八嘴、后山村一线阵地，敌军紧随其后，唧尾追击。

敌华北方面军先于21日令其第一军另以第109师团、步兵一个旅团（欠一个联队）、山炮一个大队、工兵一个中队为基干，协力第5师团攻略太原，命名为昔阳支队，于29日由元氏经赞皇西进，30日抵达九龙关。

30日，第26路军正面战斗异常激烈，几处阵地被敌突破，守军多被包

---

① 《蒋介石阎锡山等密电（1937年10月28日）》，载《抗日战争正面战场》（上），第536页。

围，形成混战，守军各部伤亡甚大，第30师尤重。入夜，孙连仲总司令遂令第30师、31师转移至第二抵抗地带，左与孙震第124师（欠第372旅）阵地相接，占领花河峪、南落村、辛兴镇之线，拒敌西进。

31日6时，沿正太路西进之敌约1000余在6架战斗机的支援下，攻占孙震第124师（欠第372旅及第370旅之一团）辛兴镇附近之右侧阵地。敌另一部由正面进攻，战斗至午，第124师阵地大部失守，被迫向芹泉镇方面转移，后转向上龙泉镇附近集结。敌军于是又紧跟踪进迫冯安邦第27师测石驿附近阵地，与该师工兵营在狼峪发生激战，并以大部向该营迂回。到20时，敌已绕至工兵营后方，该营被迫向旧街转移。第30军的第30师、31师两师，自是日晨起，即在花河峪、南村落之线与敌对战，直到入夜，战斗仍在继续。

孙连仲总司令以连日战斗，右翼第41军之王铭章第122师及第孙震124师之第372旅，逐次为敌击破正收容中；左翼第27路军与赵寿山第17师（兵力不足两个团），亦被压迫逐次转移；主要正面，仅第26路军独立苦战，伤亡甚重。截至31日，该方面全部兵力计第31师约7000员，第30师约600员，第27师约1200员，第44旅约500员，遂决心向正太路附近集结兵力。于是日19时令第42军以第27师之第80旅在河口、簸箕掌之线占领阵地，不得后撤；第27师工兵营仍于原阵地竭力阻止敌人；第30师及第31师互相联系，取得一致行动，逐渐向铁路线接近，不得超越第三抵抗地带以西。

31日，日军的一个旅团由九龙关进占东冶头，次日（11月1日）进到西固壁及南北界都一带，与第129师第386旅对峙。第129师刘伯承师长令第386旅陈赓旅长以一部于张庄镇对平定警戒，同时向东迂回敌后对敌交通实行袭击。

11月2日，该师主力于昔阳以东黄崖底地区设伏阻敌西进，打退敌人三次进攻，毙伤日军500余。守军原拟集结兵力由平定西南向北侧击敌人之计划，因形势变化未能实现。

31日10时，沿正太路西进之敌约2000余，在轰炸机10余架的配合下，向狼峪、簸箕掌一带阵地发动攻击。第42军第27师第80旅第159团及工兵营、辎重连力战拒止该敌，第160团由狼峪以南向敌侧击，经该旅两个团的协力作战，将该敌击退。16时，敌复以优势兵力进攻南落村及郭家庄阵地。入夜后，孙连仲第30军第30师、31师两师受敌压迫逐次向西北转移，曾万钟第3军向松塔镇转移。20时，正太路南侧日军一部乘隙绕至张净镇，使第42军前后被敌夹击。当黄绍竑副长官得知后，即令廖磊第7军武士敏第169师驰援。该师尚未到达，第42军即被敌击溃，其第27师突出重围，即奉命经大东庄向太原转移。其第44旅向芹泉镇以西转移。同时，在河底镇的第17师及甲鱼沟的第42师，均先后接到冯钦哉总指挥的命令，由驻地经迄塔村、段王镇向太原转移。

沿正太路西进的日军于11月2日占领寿阳。孙连仲于3日率第26路军总部及张华棠旅残部，拟集结部队在太原以东地区作最后之抵抗，但在什贴镇与追击的日军遭遇，部队被冲散，遂令冯安邦师于5日夜集结于太原东孟家井阻击敌人，以掩护各军渡河。至此，娘子关之战告一段落。

三、太原失陷

在忻口地区作战最激烈的时候，阎锡山即于10月17日以（筱申参）电命令傅作义将总预备队在前方的各部队交给卫立煌指挥，令傅督率部队在太原、忻口间构筑工事。

10月23日，阎锡山复以（梗子参）电令傅作义督率本军董其武及独一旅陈庆华部和四个新兵团迅速布置省垣城防。25日，阎又以（有亥参）电令杨澄源于三日内完成太原附近之砖井至殷家堡之间野战工事及青龙镇野战工事。

11月1日，阎锡山命令王靖国率忻口前线部分部队据守忻县城北公路两侧第二阵地，阻敌南下，命卫立煌率主力在太原以北莱水坞、青龙镇、天门关之线占领阵地，协助傅作义固守太原。卫立煌当即于2日对忻口前线部队下达转移命令，并限于4日午前到达指定线进入阵地。

11月3日，阎锡山在太原绥靖公署举行保卫太原的军事会议，参加会议者有忻口方面作战的卫立煌和晋绥军高级将领，山西省主席赵戴文、参谋长朱绶光等，周恩来等八路军代表也参加了会议。

太原是阎锡山统治多年的山西首府，是他毕生经营的兵工厂和其他工业的所在地，也是山西军阀官僚积年搜括人民财富的集中地点，阎是不肯轻易放弃的。

会议开始后，阎锡山把必须保卫太原的理由说了，并讲了他的计划：以忻口方面退下来的部队据守太原北部的既设工事，并派一部守汾河西岸的高山工事，以娘子关撤退的孙连仲部据守太原以东的高山既设工事；以傅作义部队死守太原城。

傅作义

抗日战争图书馆 www.krzg.com

周恩来也在会上讲了话，他认为不应死守太原城，应依托太原城外山地消灭日军。他对担任防守太原城的总指挥傅作义说："宜生将军当年守涿州，英勇善战，闻名全国，但当时的作战对象是奉军。今天我们作战对象是日本军国主义者。这是一场持久战。在战略上我们不应计较一城一地的得失，要保存有生力量，以争取最后胜利。"最后他鼓励傅作义说："我愿代表中国共产党，还有全民族，诚恳地对你说一句话：'抗日战争胜利的基础，在于广大人民群众之深厚的伟大力量，请你保重。'傅作义听后十分感动，回到部队之后把这句话向他的下属讲了一遍，并说：'把周代表所讲的话记录下来。'"

会议开到最后，关于太原防守的主张问题，阎锡山与黄绍竑两人争执不下。参加会议的人员都是在战场上几天未睡觉的，在会议上便打起呼噜来，不再管什么计划不计划，争论不争论了。会议开到午夜1点多钟仍无结果，最后阎锡山说："军队已经行动了，要改变也无从改变了。"原来阎锡山要各方将领开会时，已将他的命令下达给各部队总司令了。

阎锡山讲完话，就对朱绶光、楚溪春、赵戴文轻轻地说："咱们走吧！"这样他们就离开会议厅了。有些人睡着还不知道呢。楚溪春对阎说："还未宣布散会，会上的将领还不知道呢。"阎锡山说："不用管了。"不久电灯忽然灭了，不仅太原绥靖公署漆黑一团，整个太原城也没有半点灯光了。

连阎锡山等对保卫太原都没有信心，外来的将领心理就可想而知了。太原的老百姓更是悲惨，逃难的人群携儿带女，哭爹叫娘，而国民党的残兵败将却只顾自己逃命，根本不管群众的死活，拼命同群众抢道，他们坐着军车、装甲车横冲直撞，把老百姓挤到路边的田地里，有的甚至抡着枪托殴打逃难的群众，国破敌寇至，受难的首先是老百姓。

阎锡山制定的第二战区防守太原的作战计划如下：

一、方针

本会战在利用太原四周既设阵地线，实行依城野战，以阻敌前进，消灭其兵力，待我后续兵团到达，再施行反攻夹击而聚歼之。

二、指导要领

（一）在殷家堡、西吴村、大吴村、黄陵村、北营、村窑子上、赵家坡、张河村、店儿上、菜水墕、横岭上、常峪村、西黄水、青龙镇、周家山既设阵地线上，竭力加固工事，尤其对南北铁路正面及周家山方面，更应坚固编成之。

（二）如因北面作战影响，敌由黄寨镇方面向南进攻时，拟定作战要领如下：

1. 本阵地以持久防御之目的，在阻绝敌人之前进，逐渐消灭其力量，以待后续兵团之到达。

2. 至战斗正面，东由小岗头，西至周家山，长约十五公里，须以步兵二万，山炮兵二团、野炮兵一营、骑兵四连守备之。

3. 兵力部署，以主力配备铁道正面，以强有力之一部配置于周家山，以预备队分置于青龙镇、周家山后方地区。

4. 敌情判断——敌将以主力沿公路南攻，以强有力之一部攻周家山，以协助其主力之攻击。

5. 指导要领。

A. 此阵地以持久战为主，为达成持久战之任务相机逆袭敌人，以消耗其主力。各地区队应相继袭击敌人，以消耗其兵力。

B. 后继兵团到达后，应由思西村（周家山西北）地区出击，以期在黄寨附近地区包围敌军而击破之。

C. 在会沟至青龙镇东北地区，构成浓密之火网。

（三）如因东路军作战影响，敌人由正太路方面沿铁路进攻太原时，拟定作战要领如下：

1. 在殷家堡、黄陵村、北营、东西砖井之线，右翼依靠汾河，左翼依靠山地，竭力阻绝敌之前进，以待后续兵团到达而夹击之。

2. 主要战斗正面由殷家堡至赵家坡，长约十六公里，须以步兵二万五千、山炮一团、野炮兵二营、骑兵二连守备之。

3. 兵力部署，以主力配备于铁道正面，以强有力之一部配备赵家坡、河口村附近，以预备队分置于许坛村、五龙沟附近地区。

4. 敌情判断——敌将以主力向河口附近进攻，以有力之一部沿铁道进攻，以协助其主力之攻击。

5. 指导要领。

A. 此阵地以持久战为主，但为达成持久战之任务应相机袭击敌人，以消耗其兵力。

B. 俟汤兵团大部到达子洪口附近时，主力应由砖井村附近出击，包围敌军而聚歼之。

（四）为巩固北正面计，在风阁梁、欢嘴村、郭家窑、陈家窑、拦岗村，岗北村构筑内部防御线，以期达到持久战之目的。

（五）将太原城编成复廓要塞，以资作最后之战斗。

（六）敌如由正太及黄寨两面同时进攻时，应在主战斗线东面以配备少数部队掩护侧背，其战斗计划临时再按情况拟定之。

三、兵团部署

（一）着第35军（第211旅、第218旅）、独立第1旅、第213旅、新编第3、第8、第9各团、第73师之一旅及炮33团刘团长（倚衡）指挥之炮21团、炮22团、炮25团第一营、炮垒大队并由忻口开拔中之第71师、独立第7、第8旅等部，统归傅作义总司令指挥，布置太原城防。

（二）以黄副司令长官指挥之各部，在北营、赵家坡、张河村、刘家河及孟家井、上庄一带占领既设阵地，统归卫总司令指挥，在太原附近准备依城野战。

（三）以达到黎城东阳关之汤恩伯军向榆次附近推进，俟敌攻太原时，与太原附近部队夹击而歼灭之。

（四）太原近郊并城周围重要工事，由新编第6旅，独立第1旅之步兵一部及骑兵连担任警戒。①

为进行太原保卫战，统一指挥防守太原部队，阎锡山于11月4日以（交酉参）电委卫立煌为第2战区前敌总司令。蒋介石为加强太原保卫战，也于3日派裴昌会师开到青龙镇附近归卫指挥。但由于孙仲连指挥的部队过早地放弃了太原以东的阵地，使日军川岸、山冈两师团得以直插太原之侧背，裴昌会师开到阳曲湾即仓皇退回，因而忻口前线撤回的部队未及进入阵地，坂垣师团即跟踪追至，遂纷纷向汾河西撤退，以致使太原成为孤城。

日军攻进太原

① 《第2战区太原保卫战作战计划（1937年）》，载《抗日战争正面战场》（上），第543－544页。

阎锡山除命傅作义率董其武、陈庆华两个旅和4个新编团守城外，还命郭宗汾率本师并指挥孟宪吉、马延守两个独立旅据守城西万柏林高地作为策应。但由于自忻口撤下来的部队损失惨重，日军跟踪追来，部队在城北立足不稳，未能展开占领太原外围阵地，日军兵临太原城下，团团包围起来。傅作义率部与攻城日军激战三四天后，不得不于11月8日放弃太原。

八路军第120师为配合太原守城，在交城一带阻击敌军。此后又以积极的战斗行动，掩护第2战区部队向晋西转移。

阎锡山撤出太原后退据平遥，尔后由汾阳到达离石、军渡之线。

1938年2月下旬，土肥原师团由豫北攻入垣曲，阎卫两面受敌，遂放弃临汾，阎率部退吉县，卫率所属退晋南中条山，傅作义则率部回绥远。中国共产党领导下的八路军却在晋察冀、晋西北、晋东南展开，建立抗日根据地，阻止日军进入中原和大西北，配合长江中下游地区的抗日作战，稳定西南大后方，对坚持抗战八年起到了巨大的作用。

抗日战争图书馆
www.krzzjn.com